



MONITORUL OFICIAL

AL

ROMÂNIEI

Anul 182 (XXVI) — Nr. 540

PARTEA I
LEGI, DECRETE, HOTĂRĂRI ȘI ALTE ACTE

Luni, 21 iulie 2014

SUMAR

	<u>Pagina</u>	<u>Nr.</u>		<u>Pagina</u>
DECIZII ALE CURȚII CONSTITUȚIONALE			ACTE ALE ORGANELOR DE SPECIALITATE ALE ADMINISTRAȚIEI PUBLICE CENTRALE	
Decizia nr. 327 din 12 iunie 2014 referitoare la excepția de neconstituționalitate a prevederilor art. 4 teza a doua raportate la cele ale art. 1 alin. (2) din Legea nr. 165/2013 privind măsurile pentru finalizarea procesului de restituire, în natură sau prin echivalent, a imobilelor preluate în mod abuziv în perioada regimului comunist în România, în redactarea anterioară modificării acestor prevederi prin Legea nr. 368/2013 pentru modificarea și completarea Legii nr. 165/2013	2-4		M.79. — Ordin al ministrului apărării naționale pentru modificarea art. 5 din Ordinul ministrului apărării nr. M.31/2008 privind competențele de achiziție a produselor, serviciilor și lucrărilor în cadrul Ministerului Apărării Naționale	12
Decizia nr. 328 din 12 iunie 2014 referitoare la excepția de neconstituționalitate a prevederilor art. 4 teza a doua raportate la cele ale art. 1 alin. (3), art. 24 alin. (2)—(4) și art. 33—35 din Legea nr. 165/2013 privind măsurile pentru finalizarea procesului de restituire, în natură sau prin echivalent, a imobilelor preluate în mod abuziv în perioada regimului comunist în România	4-10		109. — Ordin al viceprim-ministrului, ministrul afacerilor interne, pentru modificarea și completarea Regulamentului de organizare și funcționare a Direcției secretariat general și protocol, aprobat prin Ordinul ministrului afacerilor interne nr. 53/2013.....	12-14
Decizia nr. 381 din 26 iunie 2014 referitoare la excepția de neconstituționalitate a dispozițiilor art. 135 alin. (4) din Codul de procedură civilă	10-12		936. — Ordin al ministrului finanțelor publice pentru aprobarea Sistemului de raportare contabilă la 30 iunie 2014 a operatorilor economici	15-47
			ACTE ALE AUTORITĂȚII DE SUPRAVEGHERE FINANCIARĂ	
			743. — Decizie privind autorizarea funcționării ca broker de asigurare a Societății ALEDA BROKER DE ASIGURARE-REASIGURARE — S.R.L.	48

DECIZII ALE CURȚII CONSTITUȚIONALE**CURTEA CONSTITUȚIONALĂ****DECIZIA Nr. 327**

din 12 iunie 2014

referitoare la excepția de neconstituționalitate a prevederilor art. 4 teza a doua raportate la cele ale art. 1 alin. (2) din Legea nr. 165/2013 privind măsurile pentru finalizarea procesului de restituire, în natură sau prin echivalent, a imobilelor preluate în mod abuziv în perioada regimului comunist în România, în redactarea anterioară modificării acestor prevederi prin Legea nr. 368/2013 pentru modificarea și completarea Legii nr. 165/2013

Augustin Zegrean	— președinte
Valer Dorneanu	— judecător
Toni Greblă	— judecător
Mircea Ștefan Minea	— judecător
Daniel Marius Morar	— judecător
Mona-Maria Pivniceru	— judecător
Puskás Valentin Zoltán	— judecător
Ingrid Alina Tudora	— magistrat-asistent

1. Pe rol se află soluționarea excepției de neconstituționalitate a prevederilor art. 4 din Legea nr. 165/2013 privind măsurile pentru finalizarea procesului de restituire, în natură sau prin echivalent, a imobilelor preluate în mod abuziv în perioada regimului comunist în România, excepție ridicată de András Morosan în Dosarul nr. 1.212/117/2012 al Tribunalului Cluj — Secția civilă. Excepția formează obiectul Dosarului Curții Constituționale nr. 638D/2013.

2. La apelul nominal lipsesc părțile, față de care procedura de citare este legal îndeplinită.

3. Magistratul-asistent referă asupra cauzei și arată că autorul excepției de neconstituționalitate a depus la dosar note scrise prin care solicită admiterea acesteia și judecarea cauzei în lipsă.

4. Cauza fiind în stare de judecată, președintele acordă cuvântul reprezentantului Ministerului Public, care pune concluzii de respingere, ca devenită inadmisibilă, a excepției de neconstituționalitate. În acest sens, invocă Decizia nr. 210 din 8 aprilie 2014, prin care Curtea Constituțională a constatat că prevederile art. 4 teza a doua raportate la cele ale art. 1 alin. (2) din Legea nr. 165/2013 privind măsurile pentru finalizarea procesului de restituire, în natură sau prin echivalent, a imobilelor preluate în mod abuziv în perioada regimului comunist în România, în redactarea anterioară modificării acestor prevederi prin Legea nr. 368/2013 pentru modificarea și completarea Legii nr. 165/2013 sunt neconstituționale.

CURTEA,

având în vedere actele și lucrările dosarului, constată următoarele:

5. Prin Încheierea din 27 septembrie 2013, pronunțată în Dosarul nr. 1.212/117/2012, **Tribunalul Cluj — Secția civilă a sesizat Curtea Constituțională cu excepția de neconstituționalitate a prevederilor art. 4 din Legea nr. 165/2013 privind măsurile pentru finalizarea procesului de restituire, în natură sau prin echivalent, a imobilelor preluate în mod abuziv în perioada regimului comunist în România.** Excepția a fost invocată de András Morosan într-o cauză având ca obiect o plângere formulată în temeiul Legii nr. 10/2001.

6. **În motivarea excepției de neconstituționalitate,** autorul acesteia arată că, potrivit Legii nr. 10/2001, în măsura în care restituirea imobilului preluat în mod abuziv nu este posibilă în natură, se va acorda un alt imobil în compensare, această

măsură având prioritate față de altele. Legea nr. 165/2013 aduce însă „serioase modificări asupra întregului proces de restituire”, în special cu privire la modalitatea de acordare a măsurilor reparatorii, care este restricționată la compensarea prin puncte. În acest context, apreciază că prevederile art. 4 din Legea nr. 165/2013 potrivit cărora dispozițiile acestei legi se aplică și cauzelor în materia restituirii imobilelor preluate abuziv, aflate pe rolul instanțelor, aduc atingere art. 15 alin. (2) din Constituție, deoarece Legea nr. 165/2013 este o lege civilă, astfel încât ea nu poate produce efecte juridice decât pentru viitor, urmând ca procesele în curs de judecată în această materie să fie finalizate potrivit legii în vigoare la data intentării acțiunii.

7. **Tribunalul Cluj — Secția civilă** consideră că textul de lege criticat nu încalcă principiul neretroactivității legii civile, însă art. 4 din Legea nr. 165/2013 aduce prejudicii persoanelor care au depus probe în sensul restituirii în echivalent a imobilelor preluate abuziv.

8. Potrivit prevederilor art. 30 alin. (1) din Legea nr. 47/1992, încheierea de sesizare a fost comunicată președinților celor două Camere ale Parlamentului, Guvernului și Avocatului Poporului, pentru a-și exprima punctele de vedere asupra excepției de neconstituționalitate.

9. **Avocatul Poporului** consideră că prevederile art. 4 din Legea nr. 165/2013, prin care legiuitorul a dispus ca normele noului act normativ să se aplice și proceselor aflate pe rolul instanțelor având ca obiect restituirea imobilelor preluate abuziv, sunt retroactive. Astfel, în temeiul art. 4 coroborat cu art. 33 din Legea nr. 165/2013, în cele mai multe cauze a fost ridicată, din oficiu, excepția prematurității acțiunilor formulate în temeiul Legii nr. 10/2001. În aceste condiții, Avocatul Poporului apreciază că s-a acționat, de fapt, asupra fazei inițiale de constituire a situației juridice, modificând în mod esențial regimul juridic creat prin depunerea cererilor de chemare în judecată în termenul legal, cu încălcarea principiului *tempus regit actum*. În acest sens, invocă jurisprudența Curții Constituționale, și anume Decizia nr. 830/2008. Or, neretroactivitatea legii impune ca o lege să nu se aplice actelor îndeplinite conform prevederilor legii anterioare, ci doar acțiunilor care se efectuează după intrarea în vigoare a acesteia, rămânând valabile cele efectuate în perioada activității legii vechi. O abordare diferită a principiului neretroactivității legii ar însemna a-i solicita subiectului de drept, încă de la data introducerii cererii de chemare în judecată, o anumită conduită care nu era prevăzută de lege. Prin urmare, noua lege nu poate interveni asupra proceselor aflate în curs de judecată pe rolul instanțelor, întrucât o astfel de modificare nu face decât să creeze confuzii în înțelegerea și aplicarea corectă a principiului constituțional al neretroactivității legilor.

10. **Președinții celor două Camere ale Parlamentului și Guvernul** nu au comunicat punctele lor de vedere asupra excepției de neconstituționalitate.

CURTEA,

examinând încheierea de sesizare, punctul de vedere al Avocatului Poporului, raportul întocmit de judecătorul-raportor, notele scrise ale autorului excepției, concluziile procurorului, prevederile legale criticate, raportate la dispozițiile Constituției, precum și Legea nr. 47/1992, reține următoarele:

11. Curtea Constituțională este competentă, potrivit dispozițiilor art. 146 lit. d) din Constituție, ale art. 1 alin. (2), ale art. 2, art. 3, art. 10 și art. 29 din Legea nr. 47/1992, să soluționeze excepția de neconstituționalitate cu care a fost sesizată.

12. Obiectul excepției de neconstituționalitate, astfel cum a fost formulat de autorul acesteia și reținut prin dispozitivul încheierii de sesizare, îl constituie prevederile art. 4 din Legea nr. 165/2013 privind măsurile pentru finalizarea procesului de restituire, în natură sau prin echivalent, a imobilelor preluate în mod abuziv în perioada regimului comunist în România, publicată în Monitorul Oficial al României, Partea I, nr. 278 din 17 mai 2013. Din examinarea notelor scrise ale autorului excepției, Curtea constată că acesta critică, în realitate, prevederile art. 4 teza a doua din Legea nr. 165/2013, potrivit cărora dispozițiile acestei legi se aplică și cauzelor în materia restituirii imobilelor preluate abuziv, aflate pe rolul instanțelor, prin raportare la art. 1 alin. (2) din același act normativ, articol care, în forma sa inițială, criticată de autorul excepției ca fiind neconstituțională, prevedea că, în situația în care restituirea în natură a imobilelor preluate în mod abuziv în perioada regimului comunist nu mai este posibilă, singura măsură reparatorie în echivalent care se acorda era compensarea prin puncte. Ca atare, Curtea constată că obiectul excepției de neconstituționalitate îl reprezintă prevederile art. 4 teza a doua raportate la cele ale art. 1 alin. (2) din Legea nr. 165/2013, în redactarea anterioară modificării acestor prevederi prin Legea nr. 368/2013 pentru modificarea și completarea Legii nr. 165/2013, publicată în Monitorul Oficial al României, Partea I, nr. 819 din 21 decembrie 2013.

13. Astfel, Curtea reține că la data sesizării sale art. 1 alin. (2) din Legea nr. 165/2013 avea următorul cuprins: *„În situația în care restituirea în natură a imobilelor preluate în mod abuziv în perioada regimului comunist nu mai este posibilă, singura măsură reparatorie în echivalent care se acorda este compensarea prin puncte, prevăzută în cap. III.”*

— Art. 4: *„Dispozițiile prezentei legi se aplică cererilor formulate și depuse, în termen legal, la entitățile investite de lege, nesoluționate până la data intrării în vigoare a prezentei legi, cauzelor în materia restituirii imobilelor preluate abuziv, aflate pe rolul instanțelor, precum și cauzelor aflate pe rolul Curții Europene a Drepturilor Omului suspendate în temeiul Hotărârii-pilot din 12 octombrie 2010, pronunțată în Cauza Maria Atanasiu și alții împotriva României, la data intrării în vigoare a prezentei legi.”*

14. În opinia autorului excepției de neconstituționalitate aceste prevederi de lege contravin dispozițiilor constituționale ale art. 15 alin. (2) referitor la neretroactivitatea legii civile.

15. Examinând excepția de neconstituționalitate, Curtea constată că stadiul procesual în care se afla autorul acesteia la data sesizării instanței de contencios constituțional este acela de soluționare a contestației formulate împotriva dispoziției de respingere a notificării formulate în temeiul Legii nr. 10/2001 privind regimul juridic al unor imobile preluate în mod abuziv în perioada 6 martie 1945—22 decembrie 1989, dispoziție emisă de Primarul Municipiului Cluj-Napoca.

16. În susținerea criticii de neconstituționalitate, autorul excepției susține că Legea nr. 165/2013 aduce „serioase modificări asupra întregului proces de restituire”, în special cu privire la modalitatea de acordare a măsurilor reparatorii, care este restricționată la compensarea prin puncte. În acest context, Curtea reține că, în vederea finalizării procesului de restituire a

imobilelor preluate în mod abuziv, Legea nr. 165/2013 instituie două forme de despăgubire, și anume, restituirea în natură [art. 1 alin. (1)], iar în situația în care aceasta nu mai este posibilă, se acordă măsuri reparatorii în echivalent, constând în compensările prin puncte, potrivit procedurii prevăzute în cap. III din lege [art. 1 alin. (2)]. Ulterior, ca urmare a modificărilor aduse art. 1 alin. (2) din Legea nr. 165/2013 prin Legea nr. 368/2013, legiuitorul a prevăzut că, în situația în care restituirea în natură a imobilelor preluate în mod abuziv în perioada regimului comunist nu mai este posibilă, măsurile reparatorii în echivalent care se pot acorda sunt compensarea cu bunuri oferite în echivalent de entitatea investită cu soluționarea cererii formulate în baza Legii nr. 10/2001, măsurile prevăzute de Legea fondului funciar nr. 18/1991 și Legea nr. 1/2000 pentru reconstituirea dreptului de proprietate asupra terenurilor agricole și celor forestiere, solicitate potrivit prevederilor Legii fondului funciar nr. 18/1991 și ale Legii nr. 169/1997, precum și măsura compensării prin puncte, prevăzută în cap. III din Legea nr. 165/2013.

17. Comparând soluțiile legislative reglementate de aceste prevederi de lege, în vechea și actuala lor redactare, Curtea constată că noua soluție legislativă este diferită de cea anterior consacrată prin aceea că, pe lângă restituirea în natură, ca măsură principală de reparație, și modalitatea de compensare prin puncte, aceasta introduce o metodă suplimentară de reparație prin echivalent, și anume aceea de compensare cu bunuri oferite în echivalent de entitatea investită cu soluționarea cererii de restituire.

18. Curtea constată, de asemenea, că prevederile art. 1 alin. (2) din Legea nr. 165/2013, atât în vechea, cât și în noua redactare, se referă la măsuri de finalizare a procesului de restituire, în natură sau echivalent, diferența dintre cele două forme de redactare a normei legale constând în introducerea unei modalități suplimentare de reparație prin echivalent, constând în compensarea cu bunuri. Curtea reține, totodată, că prin Decizia nr. 210 din 8 aprilie 2014, publicată în Monitorul Oficial al României, Partea I, nr. 418 din 5 iunie 2014, Curtea Constituțională a constatat că prevederile art. 4 teza a doua raportate la cele ale art. 1 alin. (2) din Legea nr. 165/2013 privind măsurile pentru finalizarea procesului de restituire, în natură sau prin echivalent, a imobilelor preluate în mod abuziv în perioada regimului comunist în România, în redactarea anterioară modificării acestor prevederi prin Legea nr. 368/2013 pentru modificarea și completarea Legii nr. 165/2013 sunt neconstituționale. Prin această decizie, Curtea a reținut că modificările legislative survenite în materia procesului de restituire, în natură sau prin echivalent, a imobilelor preluate în mod abuziv în perioada regimului comunist în România, generează discriminări sub aspectul tratamentului juridic aplicabil unor persoane aflate în situații juridice identice. Astfel, simpla împrejurare de fapt — soluționarea cu întârziere a notificărilor de către entitățile investite de lege sau soluționarea definitivă a cauzelor aflate pe rolul instanțelor judecătorești în intervalul de activitate a prevederilor art. 1 alin. (2) din Legea nr. 165/2013, în forma inițială — nu se poate constitui în argument care să justifice în mod obiectiv și rezonabil aplicarea unui tratament juridic diferit persoanelor îndreptățite la măsura reparatorie prin compensarea cu un alt bun oferit în echivalent.

19. Având în vedere stadiul procesual al prezentei cauze, precum și faptul că autorului excepției de neconstituționalitate nu i-a fost recunoscută calitatea de persoană îndreptățită la măsuri reparatorii, Curtea constată că prevederile art. 1 alin. (2) din Legea nr. 165/2013, în forma lor inițială, nu sunt aplicabile în cauză, astfel încât excepția de neconstituționalitate a prevederilor art. 4 teza a doua raportate la cele ale art. 1 alin. (2) din Legea nr. 165/2013, în redactarea anterioară modificării acestor prevederi prin Legea nr. 368/2013 pentru modificarea și completarea Legii nr. 165/2013 este inadmisibilă.

20. Pentru considerentele expuse mai sus, în temeiul art. 146 lit. d) și al art. 147 alin. (4) din Constituție, precum și al art. 1—3, al art. 11 alin. (1) lit. A.d) și al art. 29 din Legea nr. 47/1992,

CURTEA CONSTITUȚIONALĂ

În numele legii

DECIDE:

Respinge, ca inadmisibilă, excepția de neconstituționalitate a prevederilor art. 4 teza a doua raportate la cele ale art. 1 alin. (2) din Legea nr. 165/2013 privind măsurile pentru finalizarea procesului de restituire, în natură sau prin echivalent, a imobilelor preluate în mod abuziv în perioada regimului comunist în România, în redactarea anterioară modificării acestor prevederi prin Legea nr. 368/2013 pentru modificarea și completarea Legii nr. 165/2013, excepție ridicată de András Morosan în Dosarul nr. 1.212/117/2012 al Tribunalului Cluj — Secția civilă.

Definitivă și general obligatorie.

Decizia se comunică Tribunalului Cluj — Secția civilă și se publică în Monitorul Oficial al României, Partea I.

Pronunțată în ședința din data de 12 iunie 2014.

PREȘEDINTELE CURȚII CONSTITUȚIONALE

AUGUSTIN ZEGREAN

Magistrat-asistent,
Ingrid Alina Tudora

CURTEA CONSTITUȚIONALĂ

DECIZIA Nr. 328

din 12 iunie 2014

referitoare la excepția de neconstituționalitate a prevederilor art. 4 teza a doua raportate la cele ale art. 1 alin. (3), art. 24 alin. (2)—(4) și art. 33—35 din Legea nr. 165/2013 privind măsurile pentru finalizarea procesului de restituire, în natură sau prin echivalent, a imobilelor preluate în mod abuziv în perioada regimului comunist în România

Augustin Zegrean	— președinte
Valer Dorneanu	— judecător
Toni Greblă	— judecător
Mircea Ștefan Minea	— judecător
Daniel Marius Morar	— judecător
Mona-Maria Pivniceru	— judecător
Puskás Valentin Zoltán	— judecător
Ingrid Alina Tudora	— magistrat-asistent

Cu participarea reprezentantului Ministerului Public, procuror Antonia Constantin.

1. Pe rol se află soluționarea excepției de neconstituționalitate a prevederilor art. 1 alin. (3), art. 4 și art. 24 din Legea nr. 165/2013 privind măsurile pentru finalizarea procesului de restituire, în natură sau prin echivalent, a imobilelor preluate în mod abuziv în perioada regimului comunist în România, excepție ridicată de Szentkiraly Antoniu-August și Societatea Comercială „Real Grup Invest” — S.A. în Dosarul nr. 356/3/2012 al Tribunalului București — Secția a IV-a civilă și care formează obiectul Dosarului Curții Constituționale nr. 644D/2013.

2. La apelul nominal lipsesc părțile. Procedura de citare este legal îndeplinită.

3. Președintele dispune să se facă apelul și în Dosarul Curții Constituționale nr. 646D/2013, având un obiect identic al excepției de neconstituționalitate, ridicată de Radu Dumitru și Societatea Comercială „Real Grup Invest” — S.A. în Dosarul nr. 4.380/3/2012 al Tribunalului București — Secția a IV-a civilă.

4. La apelul nominal lipsesc părțile. Procedura de citare este legal îndeplinită.

5. Curtea, având în vedere obiectul excepțiilor de neconstituționalitate ridicate în dosarele nr. 644D/2013 și

nr. 646D/2013, pune în discuție, din oficiu, problema conexării cauzelor.

6. Reprezentantul Ministerului Public este de acord cu conexarea dosarelor.

7. Curtea, în temeiul art. 53 alin. (5) din Legea nr. 47/1992 privind organizarea și funcționarea Curții Constituționale, dispune conexarea Dosarului nr. 646D/2013 la Dosarul nr. 644D/2013, care este primul înregistrat.

8. Cauza fiind în stare de judecată, președintele Curții acordă cuvântul reprezentantului Ministerului Public, care arată că, prin Decizia nr. 88 din 27 februarie 2014, Curtea Constituțională a constatat că prevederile art. 4 teza a doua din Legea nr. 165/2013 privind măsurile pentru finalizarea procesului de restituire, în natură sau prin echivalent, a imobilelor preluate în mod abuziv în perioada regimului comunist în România sunt constituționale în măsura în care termenele prevăzute la art. 33 din aceeași lege nu se aplică și cauzelor în materia restituirii imobilelor preluate abuziv aflate pe rolul instanțelor la data intrării în vigoare a legii. Având în vedere acest aspect, reprezentantul Ministerului Public pune concluzii de respingere, ca devenită inadmisibilă, a excepției de neconstituționalitate a prevederilor art. 4 teza a doua raportate la art. 33 din Legea nr. 165/2013. Referitor la celelalte critici de neconstituționalitate formulate în cauză, solicită respingerea, ca neîntemeiată, a excepției de neconstituționalitate a prevederilor art. 1 alin. (3), art. 24 și art. 33 din Legea nr. 165/2013, sens în care invocă Decizia Curții Constituționale nr. 179 din 1 aprilie 2014, și ca inadmisibilă a excepției de neconstituționalitate a prevederilor art. 34 și art. 35 din același act normativ, având în vedere că aceste texte de lege nu au legătură cu soluționarea cauzelor.

CURTEA,

având în vedere actele și lucrările dosarelor, constată următoarele:

9. Prin Încheierea din 26 iunie 2013, pronunțată în Dosarul nr. 356/3/2012, **Tribunalul București — Secția a IV-a civilă a sesizat Curtea Constituțională cu excepția de neconstituționalitate a prevederilor art. 1 alin. (3), art. 4 și art. 24 din Legea nr. 165/2013 privind măsurile pentru finalizarea procesului de restituire, în natură sau prin echivalent, a imobilelor preluate în mod abuziv în perioada regimului comunist în România.** Excepția a fost ridicată de Szentkiraly Antoniu-August și Societatea Comercială Real Grup Invest — S.A. într-o cauză având ca obiect Legea nr. 10/2001.

10. Prin Încheierea din 26 iunie 2013, pronunțată în Dosarul nr. 4.380/3/2012, **Tribunalul București — Secția a IV-a civilă a sesizat Curtea Constituțională cu excepția de neconstituționalitate a prevederilor art. 1 alin. (3), art. 4 și art. 24 din Legea nr. 165/2013 privind măsurile pentru finalizarea procesului de restituire, în natură sau prin echivalent, a imobilelor preluate în mod abuziv în perioada regimului comunist în România.** Excepția a fost ridicată de Radu Dumitru și Societatea Comercială Real Grup Invest — S.A. într-o cauză având ca obiect Legea nr. 10/2001.

11. **În motivarea excepției de neconstituționalitate,** referitor la prevederile art. 1 alin. (3) și art. 24 alin. (2)—(4) din Legea nr. 165/2013, autorii acesteia susțin că raporturile juridice născute anterior intrării în vigoare a Legii nr. 165/2013, referitoare la înstrăinarea de către titular a drepturilor convenite în temeiul legilor de restituire a proprietăților, sunt rezultatul unei conduite pe care subiecții acestor raporturi juridice au adoptat-o sub protecția art. 1.391 și art. 1.392 din Codul civil din 1864, referitoare la cesiunea de creanță, „în condițiile în care legile proprietății reprezentau o garanție fundamentală a drepturilor constituționale”. Astfel, în opinia autorilor excepției de neconstituționalitate, textele de lege criticate ignoră ordinea de drept existentă la momentul încheierii raporturilor juridice între titularii drepturilor de proprietate [la care face referire art. 24 alin. (2)] și dobânditorii acestor drepturi, moment în care era aplicabil principiul restituirii în natură a imobilelor preluate în mod abuziv, spre deosebire de Legea nr. 165/2013 care schimbă acest principiu, înlocuindu-l cu compensarea prin puncte. Se mai susține că actele de înstrăinare a drepturilor acordate în temeiul legilor de restituire au fost încheiate în mod legal, în conformitate cu principiul libertății contractuale și fără a aduce atingere intereselor legitime ale altor persoane, dobânditorii drepturilor transmise având speranța legitimă că vor intra în posesia bunurilor, conform principiului securității juridice. Mai mult, apreciază că prevederile de lege criticate creează o discriminare între persoanele îndreptățite la restituire, sancționându-i pe cei care au decis să își înstrăineze dreptul. De asemenea, în opinia autorilor excepției de neconstituționalitate, dreptul persoanei fizice de a se folosi de proprietatea sa și de a dispune liber de aceasta este grav afectat de prevederile art. 24 alin. (2) din Legea nr. 165/2013, care „nesocotește libertatea de a dispune de dreptul de proprietate, limitând acest drept la procentul de 15% din dreptul de proprietate”, ceea ce echivalează cu o expropriere lipsită de o cauză de utilitate publică.

12. De asemenea, se susține că prevederile art. 4 teza a doua raportate la art. 33—35 din Legea nr. 165/2013 încalcă principiul fundamental al neretroactivității legii prevăzut de art. 15 alin. (2) din Constituție. În acest sens, arată că interpretarea art. 4 din Legea nr. 165/2013 impune aplicabilitatea acestor prevederi legale doar în procesul de restituire, în natură sau echivalent, a imobilelor preluate în mod abuziv în perioada regimului comunist din România, respectiv procedurilor de stabilire a măsurilor reparatorii ce se acordă persoanelor ale căror cereri au fost formulate și depuse în termenul legal. Această interpretare este indusă și de faptul că niciuna din

prevederile Legii nr. 10/2010 nu a fost abrogată sau modificată, înțelegând prin aceasta că prevederile art. 25 din această lege rămân în continuare aplicabile, astfel că în procedura administrativă obligativitatea unității deținătoare de a se pronunța prin decizie sau, după caz, prin dispoziție motivată, asupra cererii de restituire în natură, în termen de 60 de zile de la înregistrarea notificării sau, după caz, de la data depunerii actelor doveditoare, potrivit art. 23 din Legea nr. 10/2001, subzistă în continuare. Așa fiind, autorii excepției apreciază că prevederile art. 4 raportate la cele ale art. 33—35 din Legea nr. 165/2013, prin extinderea aplicabilității lor și asupra cererilor aflate pe rolul instanțelor la data de 20 mai 2013, care au ca obiect soluționarea notificărilor în temeiul Legii nr. 10/2001, încalcă principiul fundamental al neretroactivității legii, prevăzut de art. 15 alin. (2) din Constituție.

13. Autorii excepției susțin, totodată, că prevederile art. 4 raportate la cele ale art. 33—35 din Legea nr. 165/2013 nu oferă drepturi egale pentru toate persoanele care au formulat cereri potrivit Legii nr. 10/2001, creând inegalități majore între persoanele care au depus cereri la entitățile investite de lege. În acest sens, apreciază că prin instituirea unor termene diferite de soluționare a notificărilor se aduce atingere principiului egalității în drepturi a cetățenilor, dat fiind faptul că beneficiarii termenelor mai scurte au un regim preferențial față de cei care sunt obligați să aștepte termene mai lungi. În acest context, arată că cetățenii care au promovat acțiuni în justiție pentru soluționarea notificărilor anterior apariției Legii nr. 165/2013, având în prezent cauzele pe rol, sunt în mod evident dezavantajați prin aplicarea legii noi sub aspectul termenelor impuse de art. 33—35 ale acestei legi, față de cei ale căror notificări au fost soluționate deja pe fond, în procedura administrativă sau judiciară, chiar dacă aceștia din urmă nu au primit efectiv măsurile reparatorii.

14. Autorii excepției susțin că prevederile art. 4 raportate la cele ale art. 33—35 din Legea nr. 165/2013 contravin dispozițiilor constituționale ale art. 21 alin. (1)—(3) privind accesul liber la justiție și art. 53 privind restrângerea exercițiului unor drepturi sau al unor libertăți. Arată, astfel, că dreptul de acces la justiție permite depunerea oricărei cereri a cărei rezolvare este de competența instanțelor judecătorești, iar caracterul legitim sau nelegitim al cererilor va fi apreciat în urma judecării lor și va fi constatat prin hotărâre judecătorească. Prevederile art. 33—35 din Legea nr. 165/2013 aduc atingere dreptului de acces la justiție, drept a cărui exercitare nu este posibilă în interiorul termenelor stabilite de textele de lege criticate. Or, restrângerea exercițiului acestui drept poate avea loc doar în condițiile reglementate de art. 53 din Constituție. Așa fiind, efectivitatea dreptului de acces la justiție și termenul rezonabil de soluționare a cererilor formulate în condițiile Legii nr. 10/2001 sunt încălcate de prevederile art. 33—35 din Legea nr. 165/2013, în condițiile în care accesul la justiție este permis abia după 6 luni de la expirarea termenelor de 12, 24 sau 36 de luni, ce încep să curgă de la 1 ianuarie 2014.

15. **Tribunalul București — Secția a IV-a civilă,** exprimându-și opinia asupra excepției de neconstituționalitate a prevederilor art. 1 alin. (3), art. 4 și art. 24 din Legea nr. 165/2013, consideră că aceasta este neîntemeiată. În acest sens, arată că Legea nr. 165/2013 nu retroactivează, ci produce efecte pentru viitor, în cauzele care se află pe rolul instanțelor și nu au fost încă soluționate. De asemenea, apreciază că legea nu este discriminatorie, aplicându-se tuturor subiecților de drept ce intră în sfera sa de aplicare, accesul la justiție fiind în continuare permis.

16. Potrivit prevederilor art. 30 alin. (1) din Legea nr. 47/1992, încheierile de sesizare au fost comunicate președinților celor două Camere ale Parlamentului, Guvernului și Avocatului Poporului, pentru a-și exprima punctele de vedere asupra excepției de neconstituționalitate invocate.

17. **Avocatul Poporului** apreciază că prevederile art. 4 din Legea nr. 165/2013 sunt neconstituționale. În acest sens, arată că art. 4 raportat la art. 33 din Legea nr. 165/2013 aduce atingere principiului neretroactivității legii, deoarece acționează asupra fazei inițiale de constituire a situației juridice, modificând în mod esențial regimul juridic creat prin depunerea cererilor de chemare în judecată în termenul legal, cu încălcarea principiului *tempus regit actum*. În acest sens, invocă jurisprudența Curții Constituționale, și anume Decizia nr. 830/2008.

18. De asemenea, apreciază că prevederile art. 4 raportate la cele ale art. 33 din Legea nr. 165/2013 contravin dispozițiilor art. 16 din Constituție, deoarece prin instituirea noilor reguli privind soluționarea notificărilor se creează premisele unei discriminări fără un criteriu obiectiv și rezonabil de diferențiere.

19. Totodată, consideră că prevederile art. 4 din Legea nr. 165/2013 aduc atingere și accesului liber la justiție, deoarece impun ca procesele aflate pe rolul instanțelor în curs de judecată să fie întrerupte, prin respingerea cererilor de chemare în judecată, având în vedere că normele supuse controlului de constituționalitate au determinat judecătorii ca, în virtutea rolului lor activ, să invoce în unele cauze, din oficiu, excepția de prematuritate. Este evident că legiuitorul, prin adoptarea unor astfel de norme, a intervenit în procesul de realizare a justiției, întrucât excepția de prematuritate este o excepție de fond, peremptorie și absolută care, odată admisă, face ca acțiunea să fie respinsă. Or, așa cum a statuat Curtea Constituțională prin Decizia nr. 6/1992, o imixtiune a puterii legislative care ar pune autoritatea judecătorească în imposibilitatea de a funcționa, chiar dacă numai cu referire la o anumită categorie de cauze și pentru o anumită perioadă de timp, ar avea drept consecință ruperea echilibrului constituțional dintre aceste autorități. În acest context, reluarea procedurilor cu caracter administrativ ca urmare a respingerii acțiunii ca inadmisibilă sau prematur introdusă contravine și principiului soluționării cauzei într-un termen optim și previzibil, prevăzut de art. 6 din noul Cod de procedură civilă, ca o consacrare a art. 6 paragraful 1 din Convenția pentru apărarea drepturilor omului și a libertăților fundamentale.

20. Referitor la celelalte prevederi de lege criticate, respectiv art. 1 alin. (3) și art. 24 din Legea nr. 165/2013, Avocatul Poporului apreciază că acestea sunt în concordanță cu principiile constituționale invocate de autorii excepției.

21. **Președinții celor două Camere ale Parlamentului și Guvernul** nu au comunicat punctele lor de vedere asupra excepției de neconstituționalitate.

CURTEA,

examinând încheierile de sesizare, punctele de vedere ale Avocatului Poporului, rapoartele întocmite de judecătorul-raportor, concluziile procurorului, dispozițiile legale criticate, raportate la prevederile Constituției, precum și Legea nr. 47/1992, reține următoarele:

22. Curtea Constituțională a fost legal sesizată și este competentă, potrivit dispozițiilor art. 146 lit. d) din Constituție, precum și ale art. 1 alin. (2), ale art. 2, 3, 10 și 29 din Legea nr. 47/1992, să soluționeze excepția de neconstituționalitate.

23. Obiectul excepției de neconstituționalitate, astfel cum a fost reținut prin dispoziitivul încheierilor de sesizare, îl constituie prevederile art. 1 alin. (3), art. 4 și art. 24 din Legea nr. 165/2013 privind măsurile pentru finalizarea procesului de restituire, în natură sau prin echivalent, a imobilelor preluate în mod abuziv în perioada regimului comunist în România, publicată în Monitorul Oficial al României, Partea I, nr. 278 din 17 mai 2013, cu modificările și completările ulterioare.

Analizând motivarea excepției de neconstituționalitate, Curtea constată că, în realitate, autorii excepției critică prevederile art. 1 alin. (3), art. 4 teza a doua, art. 24 alin. (2)—(4), precum și art. 33—35 din Legea nr. 165/2013. Ca atare,

Curtea urmează să rețină ca obiect al excepției de neconstituționalitate prevederile art. 4 teza a doua raportate la cele ale art. 1 alin. (3), art. 24 alin. (2)—(4) și art. 33—35 din Legea nr. 165/2013, cu modificările și completările ulterioare, care au următorul cuprins:

— Art. 1 alin. (3): „În situația în care titularul a înstrăinat drepturile care i se cuvin potrivit legilor de restituire a proprietății, singura măsură reparatorie care se acordă este compensarea prin puncte potrivit art. 24 alin. (2), (3) și (4).”;

— Art. 4 teza a doua: „Dispozițiile prezentei legi se aplică (...) cauzelor în materia restituirii imobilelor preluate abuziv, aflate pe rolul instanțelor, (...), la data intrării în vigoare a prezentei legi.”;

— Art. 24 alin. (2), (3) și (4): „(2) În dosarele în care se acordă măsuri compensatorii altor persoane decât titularul dreptului de proprietate, fost proprietar sau moștenitorii legali ori testamentari ai acestuia, se acordă un număr de puncte egal cu suma dintre prețul plătit fostului proprietar sau moștenitorilor legali ori testamentari ai acestuia pentru tranzacționarea dreptului de proprietate și un procent de 15% din diferența până la valoarea imobilului stabilită conform art. 21 alin. (6).

(3) Numărul de puncte acordat în condițiile alin. (2) nu poate reprezenta o valoare mai mare decât cea stabilită potrivit art. 21 alin. (6) și (7).

(4) În cazul în care din documentele depuse la dosarul de restituire nu rezultă prețul plătit fostului proprietar sau moștenitorilor legali ori testamentari ai acestuia pentru tranzacționarea dreptului de proprietate, punctele vor reprezenta echivalentul a 15% din valoarea stabilită conform art. 21 alin. (6).”;

— Art. 33: „(1) Entitățile investite de lege au obligația de a soluționa cererile formulate potrivit Legii nr. 10/2001, republicată, cu modificările și completările ulterioare, înregistrate și nesoluționate până la data intrării în vigoare a prezentei legi și de a emite decizie de admitere sau de respingere a acestora, după cum urmează:

a) în termen de 12 luni, entitățile investite de lege care mai au de soluționat un număr de până la 2.500 de cereri;

b) în termen de 24 de luni, entitățile investite de lege care mai au de soluționat un număr cuprins între 2.500 și 5.000 de cereri;

c) în termen de 36 de luni, entitățile investite de lege care mai au de soluționat un număr de peste 5.000 de cereri.

(2) Termenele prevăzute la alin. (1) curg de la data de 1 ianuarie 2014.

(3) Entitățile investite de lege au obligația de a stabili numărul cererilor înregistrate și nesoluționate, de a afișa aceste date la sediul lor și de a le comunica Autorității Naționale pentru Restituirea Proprietăților. Datele transmise de entitățile investite de lege vor fi centralizate și publicate pe pagina de internet a Autorității Naționale pentru Restituirea Proprietăților.

(4) Cererile se analizează în ordinea înregistrării lor la entitățile prevăzute la alin. (1).”;

— Art. 34: „(1) Dosarele înregistrate la Secretariatul Comisiei Centrale pentru Stabilirea Despăgubirilor vor fi soluționate în termen de 60 de luni de la data intrării în vigoare a prezentei legi, cu excepția dosarelor de fond funciar, care vor fi soluționate în termen de 36 de luni.

(2) Dosarele care vor fi transmise Secretariatului Comisiei Naționale ulterior datei intrării în vigoare a prezentei legi vor fi soluționate în termen de 60 de luni de la data înregistrării lor, cu excepția dosarelor de fond funciar, care vor fi soluționate în termen de 36 de luni.

(3) Numărul dosarelor prevăzute la alin. (1) și data înregistrării dosarelor prevăzute la alin. (2) se publică pe pagina de internet a Autorității Naționale pentru Restituirea Proprietăților și se comunică, la cerere, persoanelor îndreptățite.”;

— Art. 35: „(1) Deciziile emise cu respectarea prevederilor art. 33 și 34 pot fi atacate de persoana care se consideră îndreptățită la secția civilă a tribunalului în a cărei circumscripție se află sediul entității, în termen de 30 de zile de la data comunicării.

(2) În cazul în care entitatea investită de lege nu emite decizia în termenele prevăzute la art. 33 și 34, persoana care se consideră îndreptățită se poate adresa instanței judecătorești prevăzute la alin. (1) în termen de 6 luni de la expirarea termenelor prevăzute de lege pentru soluționarea cererilor.

(3) În cazurile prevăzute la alin. (1) și (2), instanța judecătorească se pronunță asupra existenței și întinderii dreptului de proprietate și dispune restituirea în natură sau, după caz, acordarea de măsuri reparatorii în condițiile prezentei legi.

(4) Hotărârile judecătorești pronunțate potrivit alin. (3) sunt supuse numai apelului.

(5) Cererile sau acțiunile în justiție formulate în temeiul alin. (1) și (2) sunt scutite de taxa judiciară de timbru.”

24. În opinia autorilor excepției de neconstituționalitate aceste prevederi de lege contravin dispozițiilor constituționale ale art. 15 alin. (2) referitor la neretroactivitatea legii civile, art. 16 privind egalitatea în drepturi, art. 21 alin. (1)—(3) privind accesul liber la justiție, art. 44 alin. (1) referitor la garantarea dreptului de proprietate și a creanțelor asupra statului, alin. (2) teza întâi privind garantarea și ocrotirea proprietății private, alin. (3) referitor la exproprierea pentru o cauză de utilitate publică, alin. (4) privind naționalizarea și alin. (8) referitor la averea dobândită licit, precum și art. 53 alin. (2) privind restrângerea exercițiului unor drepturi sau al unor libertăți.

25. Examinând excepția de neconstituționalitate, Curtea constată că prevederile art. 1 alin. (3), art. 4 teza a doua raportate la cele ale art. 33, precum și cele ale art. 24, art. 33, art. 34 și art. 35 din Legea nr. 165/2013, cu modificările și completările ulterioare, au mai făcut obiect al controlului instanței de contencios constituțional, prin raportare la aceleași dispoziții constituționale și din perspectiva unor critici similare celor formulate în prezenta cauză.

26. Astfel, în ceea ce privește excepția de neconstituționalitate a prevederilor art. 4 teza a doua raportate la cele ale art. 33 din Legea nr. 165/2013, Curtea constată că, prin Decizia nr. 88 din 27 februarie 2014, publicată în Monitorul Oficial al României, Partea I, nr. 281 din 16 aprilie 2014, a admis excepția de neconstituționalitate și a constatat că prevederile art. 4 teza a doua din Legea nr. 165/2013 privind măsurile pentru finalizarea procesului de restituire, în natură sau prin echivalent, a imobilelor preluate în mod abuziv în perioada regimului comunist în România sunt constituționale în măsura în care termenele prevăzute la art. 33 din aceeași lege nu se aplică și cauzelor în materia restituirii imobilelor preluate abuziv aflate pe rolul instanțelor la data intrării în vigoare a legii. În aceste condiții, Curtea reține că sunt incidente prevederile art. 29 alin. (3) din Legea nr. 47/1992 privind organizarea și funcționarea Curții Constituționale, republicată în Monitorul Oficial al României, Partea I, nr. 807 din 3 decembrie 2010, potrivit căreia „Nu pot face obiectul excepției prevederile constatate ca fiind neconstituționale printr-o decizie anterioară a Curții Constituționale”. Reținând că acest caz de inadmisibilitate a excepției de neconstituționalitate a intervenit după sesizarea Curții, excepția de neconstituționalitate a prevederilor art. 4 teza a doua raportate la cele ale art. 33 urmează să fie respinsă ca devenită inadmisibilă.

27. Potrivit dispozițiilor art. 147 alin. (1) și (4) din Constituție, în procesul de aplicare și interpretare a legislației incidente în speța dedusă soluționării, instanța de judecată urmează să respecte deciziile Curții Constituționale atât sub aspectul dispozitivului, cât și al considerentelor pe care acestea se sprijină. Prin urmare, chiar dacă, în temeiul art. 29 alin. (3) din Legea nr. 47/1992, excepția de neconstituționalitate urmează să

fie respinsă ca devenită inadmisibilă, Curtea reține că, potrivit jurisprudenței sale, deciziile anterioare de constatare a neconstituționalității reprezintă temei al revizuirii conform art. 322 pct. 10 din Codul de procedură civilă din 1865 sau art. 509 alin. (1) pct. 11 din noul Cod de procedură civilă, după caz.

28. Referitor la excepția de neconstituționalitate a prevederilor art. 4 teza a doua raportate la cele ale art. 34 și art. 35 din Legea nr. 165/2013, cu modificările și completările ulterioare, Curtea observă că, în prezenta cauză, litigiile aflate pe rolul instanței de judecată în cadrul cărora a fost ridicată excepția de neconstituționalitate au ca obiect refuzul nejustificat al entității prevăzute de lege de a răspunde în termen de 60 de zile notificării depuse de persoana interesată, potrivit Legii nr. 10/2001.

29. Curtea reține că prevederile art. 34 se referă la soluționarea dosarelor înregistrate la Secretariatul Comisiei Centrale pentru Stabilirea Despăgubirilor și la cele care vor fi transmise acestuia ulterior datei intrării în vigoare a Legii nr. 165/2013, iar prevederile art. 35 reglementează căile de atac împotriva deciziilor emise cu respectarea prevederilor art. 33 și art. 34 din Legea nr. 165/2013. Ca atare, având în vedere prevederile art. 34 și art. 35 din Legea nr. 165/2013 raportate la obiectul cauzelor în cadrul cărora s-a ridicat excepția de neconstituționalitate, Curtea constată că acestea nu au legătură cu soluționarea cauzelor, în sensul prevederilor art. 29 alin. (1) din Legea nr. 47/1992. Or, „legătura cu soluționarea cauzei” presupune atât aplicabilitatea textului criticat în cauza dedusă judecării, cât și necesitatea invocării excepției de neconstituționalitate în scopul restabilirii stării de legalitate, condiții ce trebuie îndeplinite cumulativ, pentru a fi satisfăcute exigențele pe care le impun prevederile art. 29 alin. (1) din Legea nr. 47/1992 în privința pertinentei excepției de neconstituționalitate în desfășurarea procesului. În aceste condiții, Curtea constată că excepția de neconstituționalitate a prevederilor art. 34 și art. 35 din Legea nr. 165/2013 urmează a fi respinsă ca inadmisibilă.

30. În ceea ce privește art. 1 alin. (3) și art. 24 din Legea nr. 165/2013, cu modificările și completările ulterioare, prin Decizia nr. 179 din 1 aprilie 2014, publicată în Monitorul Oficial al României, Partea I, nr. 409 din 3 iunie 2014, Curtea a respins, ca neîntemeiată, excepția de neconstituționalitate a acestor prevederi de lege, în raport cu criticile formulate.

31. Distinct de cele reținute în decizia amintită, în prezenta cauză, referitor la excepția de neconstituționalitate a prevederilor art. 1 alin. (3) și art. 24 alin. (2)—(4) din Legea nr. 165/2013, Curtea reține că, în vederea finalizării procesului de restituire a imobilelor preluate în mod abuziv, Legea nr. 165/2013 instituie trei forme de despăgubire, și anume: regula este restituirea în natură [art. 1 alin. (1)], iar, în situația în care aceasta nu mai este posibilă, măsurile reparatorii în echivalent care se pot acorda sunt compensările prin puncte, potrivit procedurii prevăzute în cap. III din lege. În urma modificării art. 1 alin. (2) din Legea nr. 165/2013, prin Legea nr. 368/2013 pentru modificarea și completarea Legii nr. 165/2013, publicată în Monitorul Oficial al României, Partea I, nr. 819 din 21 decembrie 2013, au fost menținute măsurile reparatorii în echivalent instituite prin legislația anterioară, și anume compensarea cu bunuri oferite în echivalent de entitatea investită cu soluționarea cererii în baza Legii nr. 10/2001 privind regimul juridic al unor imobile preluate în mod abuziv în perioada 6 martie 1945—22 decembrie 1989, republicată, cu modificările și completările ulterioare, măsurile prevăzute de Legea fondului funciar nr. 18/1991, republicată, cu modificările și completările ulterioare, și Legea nr. 1/2000 pentru reconstituirea dreptului de proprietate asupra terenurilor agricole și celor forestiere, solicitate potrivit prevederilor Legii fondului funciar nr. 18/1991 și ale Legii nr. 169/1997, cu modificările și completările ulterioare.

32. Singura derogare de la principiul prevalenței restituirii în natură, consacrat, de altfel, *expressis verbis*, prin art. 2 lit. a) din Legea nr. 165/2013, este reprezentată de situația în care titularul a înstrăinat drepturile ce i se cuveneau potrivit legilor anterioare de restituire a proprietății. Astfel, Curtea constată că prevederile art. 1 alin. (3) din Legea nr. 165/2013, cu modificările și completările ulterioare, stabilesc că, în situația în care titularul a înstrăinat drepturile ce i se cuveneau în temeiul legilor anterioare de restituire, singura măsură reparatorie acordată de legea nouă este cea a compensării prin puncte, în condițiile art. 24 alin. (2) din lege, fără a mai putea beneficia de măsurile reparatorii instituite prin legile anterioare, sau de măsurile reparatorii ale compensării integrale prin puncte. Potrivit acestei din urmă prevederi legale, cesionarii drepturilor izvorâte din legile de restituire beneficiază de un număr de puncte egal cu suma dintre prețul plătit fostului proprietar sau moștenitorilor legali ori testamentari ai acestuia pentru tranzacționarea dreptului de proprietate, la care se adaugă și un procent de 15% din diferența până la valoarea imobilului, astfel cum aceasta rezultă din grila notarială valabilă la data intrării în vigoare a legii.

33. Din analiza textelor de lege criticate, Curtea reține că legiuitorul a reglementat în mod diferit modalitatea de despăgubire, în raport de persoana beneficiarilor măsurilor reparatorii conferite de Legea nr. 165/2013, cu modificările și completările ulterioare, și anume persoanele îndreptățite la măsuri reparatorii, în temeiul legislației reparatorii anterioare, pe de o parte, și persoanele către care au fost înstrăinate drepturile convenite potrivit legilor de restituire a proprietății, pe de altă parte. Această opțiune a legiuitorului nu reprezintă însă o sancționare a titularilor originari ai acestui drept, care au înstrăinat dreptul la obținerea măsurilor reparatorii, dat fiind faptul, că, prin ipoteză, în patrimoniul acestora nu se mai regăsește acest drept. Ca efect al cesiunii de creanță specifice, încheiată anterior intrării în vigoare a noii legi reparatorii, dreptul pretins de cedenți, constând în acordarea măsurilor reparatorii conferite de legislația anterioară în domeniul proprietăților preluate în mod abuziv, a fost transferat către cesionari. Cesionarii drepturilor izvorâte din legile de restituire au dobândit însă doar vocația de a beneficia de măsurile reparatorii la care ar fi fost îndreptății cedenții, calitatea de titular al dreptului de proprietate asupra bunului preluat abuziv urmând a fi stabilită după epuizarea procedurii prevăzute de legile de restituire a proprietății.

34. În ceea ce privește pretinsa discriminare instituită prin art. 1 alin. (3) și art. 24 alin. (2)—(4) din Legea nr. 165/2013, Curtea reține că persoanele îndreptățite la măsuri reparatorii, în temeiul legislației reparatorii anterioare, pe de o parte, și persoanele care au dobândit, în temeiul unor contracte cu titlu oneros, drepturile convenite potrivit legilor de restituire a proprietății, pe de altă parte, se află în aceeași situație juridică, făcând parte din categoria persoanelor îndreptățite la obținerea măsurilor reparatorii prevăzute de acest act normativ, în sensul art. 1 alin. (3) și art. 3 pct. 3 din Legea nr. 165/2013, cu modificările și completările ulterioare. Din acest punct de vedere, acordarea unor măsuri reparatorii diferite, în funcție de beneficiarii acestora, echivalează cu instituirea unui tratament juridic diferit, fără ca aceasta să constituie însă o discriminare, dat fiind faptul că, în sensul jurisprudenței Curții Constituționale, nu orice diferență de tratament semnifică, în mod automat, încălcarea dispozițiilor art. 16 alin. (1) din Constituție sau a celor convenționale relative la interzicerea discriminării. În același sens este și jurisprudența Curții Europene a Drepturilor Omului, potrivit căreia tratamentul diferențiat al persoanelor aflate în situații similare este considerat a fi discriminatoriu dacă nu are o justificare obiectivă și rezonabilă, dacă nu urmărește un obiectiv legitim sau dacă nu există o relație rezonabilă de proporționalitate între mijloacele întrebunțate și obiectivul avut

în vedere (a se vedea, în acest sens, cu titlu exemplificativ, Decizia Curții Constituționale nr. 164 din 12 martie 2013, publicată în Monitorul Oficial al României, Partea I, nr. 296 din 23 mai 2013, precum și hotărârile Curții Europene a Drepturilor Omului din 11 iunie 2002 și 29 aprilie 2008, pronunțate în cauzele *Willis împotriva Regatului Unit*, paragraful 48 și, respectiv, *Burden împotriva Regatului Unit*, paragraful 60). Mai mult, Curtea Europeană a statuat că art. 14 din Convenția pentru apărarea drepturilor omului și a libertăților fundamentale nu interzice unui stat membru să trateze unele grupuri diferit pentru a îndrepta „inegalitățile de fapt” dintre acestea, deoarece statul contractant beneficiază de o amplă marjă de apreciere când evaluează dacă și în ce măsură diferențele în situații similare justifică un tratament diferit, Convenția lăsând statului contractant o amplă marjă de apreciere în domeniul măsurilor economice sau de strategie socială (a se vedea, în acest sens, Decizia cu privire la Cererea nr. 13.902/11 introdusă de *Ionel Panfile împotriva României*, paragraful 27, publicată în Monitorul Oficial al României, Partea I, nr. 315 din 11 mai 2012).

35. În acest context, Curtea Constituțională reține că, având în vedere obiectul de reglementare al Legii nr. 165/2013, și anume măsuri pentru finalizarea procesului de restituire, în natură sau prin echivalent, a imobilelor preluate în mod abuziv în perioada regimului comunist în România, precum și domeniul special de reglementare, constând în acordarea de măsuri reparatorii, în considerarea abuzurilor săvârșite în perioada comunistă în materia preluărilor de către stat a imobilelor proprietate privată a persoanelor fizice sau juridice private, opțiunea legiuitorului de a exclude de la măsura reparatorie a restituirii în natură, precum și de la cea a compensării integrale prin puncte, a persoanelor în patrimoniul cărora a fost transmis, prin intermediul unor contracte cu titlu oneros, dreptul de a obține măsurile reparatorii apare ca fiind justificată în mod obiectiv și rezonabil, dat fiind faptul că asupra acestora din urmă nu s-au răsfrânt direct sau indirect măsurile de preluare abuzivă. Cu alte cuvinte, dat fiind caracterul abuziv al preluării bunurilor imobile de către stat, aspect ce s-a răsfrânt asupra anumitor persoane, legislația cu caracter reparator a vizat exclusiv titularii dreptului sau pe moștenitorii acestora.

36. Pe de altă parte, având în vedere că, în ipoteza supusă controlului de constituționalitate, legiuitorul a acordat cesionarilor dreptului la despăgubire un număr de puncte egal cu suma dintre prețul plătit pentru tranzacționarea dreptului de proprietate și un procent de 15% din diferența până la valoarea imobilului, Curtea reține că măsura legislativă criticată păstrează un raport rezonabil de proporționalitate între scopul urmărit — despăgubirea integrală doar a titularilor originari ai măsurilor reparatorii sau a moștenitorilor acestora — și mijloacele folosite, cesionarii urmând a obține atât prețul plătit fostului proprietar sau moștenitorilor legali ori testamentari ai acestuia, cât și un procent de 15% din diferența până la valoarea imobilului.

37. Referitor la susținerea autorilor excepției de neconstituționalitate privind contrarietatea prevederilor art. 4 teza a doua raportate la art. 1 alin. (3) și art. 24 alin. (2)—(4) din Legea nr. 165/2013, față de art. 44 din Constituție, Curtea reține că aceasta este neîntemeiată. Astfel, așa cum a reținut Curtea Europeană a Drepturilor Omului în Hotărârea-pilot din 12 octombrie 2010, pronunțată în Cauza *Maria Atanasiu și alții împotriva României*, în acord cu dispozițiile art. 1 din Primul Protocol adițional la Convenția pentru apărarea drepturilor omului și a libertăților fundamentale, statul are dreptul de a expropria bunuri — inclusiv orice drepturi la despăgubire consfințite de lege — și de a reduce, chiar foarte mult, nivelul despăgubirilor prin mijloace legislative, cu condiția ca valoarea despăgubirii acordate pentru o privare de proprietate operată de stat să fie în mod rezonabil proporțională cu valoarea bunului. Totodată, în sensul jurisprudenței Curții Europene, art. 1 din

Primul Protocol adițional la Convenție nu garantează un drept la o compensație integrală în orice circumstanțe, o compensație numai parțială nefăcând privarea de proprietate nelegitimă *eo ipso* în toate cazurile. În mod special, anumite obiective legitime, de utilitate publică, precum cele care urmăresc măsuri de reformă economică sau de dreptate socială pot milita pentru o rambursare mai mică decât valoarea de piață integrală (a se vedea în acest sens hotărârile din 21 februarie 1986 și din 8 iulie 1986, pronunțate în cauzele *James și alții împotriva Regatului Unit* și, respectiv, *Lithgow și alții împotriva Marii Britanii*).

38. Prin urmare, împrejurarea că legiuitorul român a stabilit că singura măsură reparatorie care se poate acorda altor persoane decât titularul dreptului de proprietate, fost proprietar sau moștenitorii legali ori testamentari ai acestuia, este compensarea prin puncte, precum și faptul că a plafonat despăgubirile acordate în situația în care titularul a înstrăinat drepturile care i se cuvin potrivit legilor de restituire a proprietății, nu echivalează cu o expropriere, această reglementare încadrându-se în sfera măsurilor cu caracter general sugerate chiar de Curtea Europeană a Drepturilor Omului a fi adoptate de statul român. Mai mult, în acest caz, Curtea constată că legiuitorul a acordat cesionarilor dreptului la despăgubire un număr de puncte egal cu suma dintre prețul plătit pentru tranzacționarea dreptului de proprietate, precum și un procent de 15% din diferența până la valoarea imobilului.

39. În ceea ce privește invocarea încălcării dispozițiilor art. 15 alin. (2) din Constituție, Curtea observă că prevederile legale criticate referitoare la plafonarea despăgubirilor acordate cesionarilor nu se aplică celor cărora li s-a stabilit dreptul de proprietate și li s-a emis titlul de despăgubire anterior intrării în vigoare a Legii nr. 165/2013. În acest sens, art. 41 alin. (1) din lege prevede că „*Plata sumelor de bani reprezentând despăgubiri în dosarele aprobate de către Comisia Centrală pentru Stabilirea Despăgubirilor înainte de intrarea în vigoare a prezentei legi, precum și a sumelor stabilite prin hotărâri judecătorești, rămase definitive și irevocabile la data intrării în vigoare a prezentei legi, se face în termen de 5 ani, în tranșe anuale egale, începând cu 1 ianuarie 2014*”. De altfel, în jurisprudența sa, Curtea Constituțională a statuat că „o lege nu este retroactivă atunci când modifică pentru viitor o stare de drept născută anterior și nici atunci când suprimă producerea în viitor a efectelor unei situații juridice constituite sub imperiul legii vechi, pentru că în aceste cazuri legea nouă nu face altceva decât să refuze supraviețuirea legii vechi și să reglementeze modul de acțiune în timpul următor intrării ei în vigoare, adică în domeniul ei propriu de aplicare”. Prin urmare, prevederile de lege criticate nu se aplică retroactiv, ci reglementează modul de acțiune în timpul următor intrării în vigoare a legii, adică în domeniul ei propriu de aplicare.

40. În ceea ce privește critica de neconstituționalitate a prevederilor art. 33 din Legea nr. 165/2013, raportată la principiul egalității în drepturi, Curtea constată că instanța de contencios constituțional s-a mai pronunțat asupra acestui text de lege din perspectiva unei critici similare. În acest sens, este Decizia nr. 95 din 27 februarie 2014, publicată în Monitorul Oficial al României, Partea I, nr. 322 din 5 mai 2014, prin care Curtea a respins, ca neîntemeiată, excepția de neconstituționalitate în raport cu criticile formulate. Prin această decizie, Curtea a reținut că prevederile de lege criticate instituie în sarcina entităților investite de lege obligația de a soluționa cererile formulate potrivit Legii nr. 10/2001, înregistrate și nesoluționate până la data intrării în vigoare a Legii nr. 165/2013, și de a emite decizie de admitere sau de respingere a acestora, în anumite termene și condiții.

41. Referitor la principiul egalității, Curtea a statuat în mod constant că acesta nu înseamnă uniformitate, așa încât, dacă la situații egale trebuie să corespundă un tratament egal, la situații diferite tratamentul nu poate fi decât diferit (de exemplu Decizia nr. 102 din 6 iunie 2000, publicată în Monitorul Oficial al României, Partea I, nr. 389 din 21 august 2000). În ceea ce privește persoanele ale căror cereri vor fi soluționate în termene diferite, potrivit textului de lege criticat, Curtea a reținut că, indiferent de termenele stabilite de lege, acestea se referă la soluționarea cererilor depuse de persoanele interesate, în termenul legal, potrivit Legii nr. 10/2001 și nesoluționate până la data intrării în vigoare a Legii nr. 165/2013. Rezultă, deci, că aceste persoane se află în aceeași situație.

42. Totodată, Curtea a constatat că pentru persoane aflate în aceeași situație se instituie termene diferite (12 luni, 24 de luni, respectiv 36 de luni) de soluționare a cererilor formulate potrivit Legii nr. 10/2001, înregistrate și nesoluționate până la data intrării în vigoare a Legii nr. 165/2013, și de emiteră a deciziei de admitere sau de respingere a acestora, ceea ce echivalează cu instituirea unui tratament juridic diferit. Rezultă, deci, că în cauza dedusă controlului de constituționalitate prevederile legale criticate instituie un tratament juridic diferit pentru persoane aflate în aceeași situație.

43. Plecând de la aceste premise, Curtea a reținut că atât instanța de contencios constituțional, cât și Curtea Europeană a Drepturilor Omului au statuat că nu orice diferență de tratament semnifică, în mod automat, încălcarea dispozițiilor constituționale sau convenționale relative la interdicerea discriminării (cu titlu de exemplu menționăm Decizia Curții Constituționale nr. 164 din 12 martie 2013, publicată în Monitorul Oficial al României, Partea I, nr. 296 din 23 mai 2013; Decizia Curții Europene a Drepturilor Omului din 20 martie 2012 pronunțată în *Cauza Panfile împotriva României*, paragraful 27). De asemenea, cu aceeași ocazie, instanța europeană a statuat că art. 14 nu interzice unui stat membru să trateze unele grupuri diferite pentru a îndrepta „inegalitățile de fapt” dintre acestea, deoarece statul contractant beneficiază de o amplă marjă de apreciere când evaluează dacă și în ce măsură diferențele în situații similare justifică un tratament diferit. De regulă, convenția lasă statului o amplă marjă de apreciere în domeniul măsurilor economice sau de strategie socială (*Cauza Panfile împotriva României*, paragraful 27). Referitor la evaluarea existenței sau nu a discriminării în cazul aplicării unui tratament diferit la situații analoage, Curtea Europeană a Drepturilor Omului a statuat că „[...] tratamentul diferențiat al persoanelor aflate în situații similare [...] este discriminatoriu dacă nu are o justificare obiectivă și rezonabilă; cu alte cuvinte, dacă nu urmărește un obiectiv legitim sau dacă nu există o relație rezonabilă de proporționalitate între mijloacele întrebuintate și obiectivul avut în vedere” (Hotărârea din 29 aprilie 2008 pronunțată în *Cauza Burden împotriva Regatului Unit*, paragraful 60).

44. Or, Curtea a reținut existența unui raport de proporționalitate rezonabil între scopul urmărit și mijloacele utilizate pentru atingerea acestuia. Astfel, potrivit expunerii de motive a Legii nr. 165/2013, la stabilirea termenelor prevăzute de prevederile art. 33 s-au avut în vedere procedurile administrative necesare implementării noului cadru legislativ, alocările de resurse materiale și umane pentru ca autoritățile locale și centrale să-și îndeplinească obligațiile legale prevăzute de noua reglementare, numărul mare de cereri și posibilitatea completării cu înregistrări a dosarelor depuse la entitățile investite de lege. Prin urmare, Curtea a constatat că tratamentul juridic diferențiat instituit de art. 33 din Legea nr. 165/2013, cu modificările și completările ulterioare, are o justificare obiectivă și rezonabilă și nu se constituie într-o încălcare a dispozițiilor constituționale ale art. 16 privind egalitatea în drepturi a cetățenilor.

45. Pentru considerentele expuse mai sus, în temeiul art. 146 lit. d) și al art. 147 alin. (4) din Constituție, al art. 1—3, al art. 11 alin. (1) lit. A.d) și al art. 29 din Legea nr. 47/1992,

CURTEA CONSTITUȚIONALĂ

În numele legii

DECIDE:

1. Respinge, ca devenită inadmisibilă, excepția de neconstituționalitate a prevederilor art. 4 teza a doua raportate la cele ale art. 33 din Legea nr. 165/2013, excepție ridicată de Szentkiraly Antoniu-August și Societatea Comercială „Real Grup Invest” — S.A. în Dosarul nr. 356/3/2012 al Tribunalului București — Secția a IV-a civilă, precum și de către Radu Dumitru și Societatea Comercială „Real Grup Invest” — S.A. în Dosarul nr. 4.380/3/2012 al aceleiași instanțe.

2. Respinge, ca inadmisibilă, excepția de neconstituționalitate a prevederilor art. 34 și art. 35 din Legea nr. 165/2013, excepție ridicată de aceiași autori în aceleși dosare ale aceleiași instanțe.

3. Respinge, ca neîntemeiată, excepția de neconstituționalitate ridicată de aceiași autori în aceleși dosare ale aceleiași instanțe și constată că prevederile art. 4 teza a doua raportate la cele ale art. 1 alin. (3) și art. 24 alin. (2)—(4), precum și prevederile art. 33 din Legea nr. 165/2013 privind măsurile pentru finalizarea procesului de restituire, în natură sau prin echivalent, a imobilelor preluate în mod abuziv în perioada regimului comunist în România sunt constituționale, în raport cu criticile formulate.

Definitivă și general obligatorie.

Decizia se comunică Tribunalului București — Secția a IV-a civilă și se publică în Monitorul Oficial al României, Partea I. Pronunțată în ședința din data de 12 iunie 2014.

PREȘEDINTELE CURȚII CONSTITUȚIONALE
AUGUSTIN ZEGREAN

Magistrat-asistent,
Ingrid Alina Tudora

CURTEA CONSTITUȚIONALĂ

DECIZIA Nr. 381 din 26 iunie 2014

referitoare la excepția de neconstituționalitate a dispozițiilor art. 135 alin. (4) din Codul de procedură civilă

Augustin Zegrean	— președinte
Valer Dorneanu	— judecător
Toni Greblă	— judecător
Petre Lăzăroiu	— judecător
Mircea Ștefan Minea	— judecător
Daniel Marius Morar	— judecător
Puskás Valentin Zoltán	— judecător
Tudorel Toader	— judecător
Fabian Niculae	— magistrat-asistent

Cu participarea reprezentantului Ministerului Public, procuror
Simona Ricu.

1. Pe rol se află soluționarea excepției de neconstituționalitate a dispozițiilor art. 135 alin. (4) din Codul de procedură civilă, excepție ridicată de Ancuța Ștefan și Corina Lupă în Dosarul nr. 1.185/98/2013 al Înaltei Curți de Casație și Justiție — Secția I civilă și care formează obiectul Dosarului Curții Constituționale nr. 192D/2014.

2. La apelul nominal se constată lipsa părților. Procedura de citare este legal îndeplinită.

3. Magistratul-asistent referă asupra faptului că partea Societatea Comercială „Kendo” — S.R.L. din comuna Manasia, județul Ialomița, a depus o cerere prin care solicită respingerea, ca neîntemeiată, a excepției de neconstituționalitate.

4. Cauza fiind în stare de judecată, președintele acordă cuvântul reprezentantului Ministerului Public care, invocând jurisprudența Curții Constituționale, respectiv Decizia Plenului nr. 1 din 8 februarie 1994, Decizia nr. 261 din 22 februarie 2011,

Decizia nr. 76 din 21 februarie 2013 și Decizia nr. 456 din 7 noiembrie 2013, precum și jurisprudența Curții Europene a Drepturilor Omului, respectiv Hotărârea din 28 mai 1985, pronunțată în Cauza *Ashingdane împotriva Regatului Unit*, pune concluzii de respingere, ca neîntemeiată, a excepției de neconstituționalitate.

CURTEA,

având în vedere actele și lucrările dosarului, reține următoarele:

5. Prin Încheierea din 5 martie 2014, pronunțată în Dosarul nr. 1.185/98/2013, **Înalta Curte de Casație și Justiție — Secția I civilă a sesizat Curtea Constituțională cu soluționarea excepției de neconstituționalitate a dispozițiilor art. 135 alin. (4) din Codul de procedură civilă**, excepție invocată de Ancuța Ștefan și Corina Lupă într-un dosar având ca obiect recursul formulat împotriva unei sentințe prin care a fost soluționat un conflict de competență.

6. **În motivarea excepției de neconstituționalitate**, autoarele arată, în esență, că dispozițiile legale criticate încalcă accesul liber la justiție și dreptul la un recurs efectiv.

7. **Înalta Curte de Casație și Justiție — Secția I civilă** și-a exprimat opinia potrivit căreia excepția de neconstituționalitate este neîntemeiată. Instanța arată că art. 21 din Constituție reglementează accesul liber la justiție, dar acesta presupune accesul la mijloacele procedurale prin care justiția se înlăpătește. Accesul liber la justiție nu înseamnă că el trebuie asigurat la toate structurile judecătorești — judecătorii, tribunale, curți de apel, Înalta Curte de Casație și Justiție — și la toate

căile de atac prevăzute de lege — apel, recurs etc., deoarece căile de atac sunt stabilite exclusiv de legiuitor. Astfel, organul legislativ are dreptul exclusiv de a stabili regula potrivit căreia hotărârea prin care se soluționează conflictul de competență nu este supusă niciunei căi de atac, în considerarea faptului că, prin aceasta, instanța nu se pronunță asupra fondului, iar exercitarea unor căi de atac ar prelungi nejustificat judecarea definitivă a cauzelor. Astfel, de vreme ce nu se judecă fondul pricinii, nu se poate susține că interesele celor în cauză ar fi prejudiciate, știrbindu-se în acest fel exercițiul dreptului constituțional invocat.

8. Considerentele Hotărârii din 28 mai 1985, pronunțată de Curtea Europeană a Drepturilor Omului în Cauza *Ashingdane împotriva Regatului Unit* și dezvoltate în jurisprudența sa ulterioară se reflectă și în jurisprudența Curții Constituționale, care, spre exemplu, prin Decizia nr. 894 din 5 decembrie 2006, a reținut că dreptul de acces la justiție nu este un drept absolut, orice restricție fiind admisă atât timp cât nu se aduce atingere dreptului de acces la un tribunal în substanța sa, statul dispunând în acest sens de o marjă de apreciere.

Potrivit prevederilor art. 30 alin. (1) din Legea nr. 47/1992, încheierea de sesizare a fost comunicată președinților celor două Camere ale Parlamentului, Guvernului și Avocatului Poporului, pentru a-și exprima punctele de vedere asupra excepției de neconstituționalitate.

9. **Avocatul Poporului** apreciază că dispozițiile legale criticate sunt constituționale, arătând că soluția legislativă criticată este în concordanță cu prevederile art. 126 alin. (2) din Constituție, potrivit cărora „*Competența instanțelor judecătorești și procedura de judecată sunt prevăzute numai prin lege*”, precum și cu dispozițiile art. 129, care prevăd că, „*împotriva hotărârilor judecătorești, părțile interesate și Ministerul Public pot exercita căile de atac, în condițiile legii*”, atribuind exclusiv legiuitorului prerogativa stabilirii competenței și procedurii de judecată, inclusiv a condițiilor de exercitare a căilor de atac. Acesta mai menționează deciziile Curții Constituționale nr. 76 din 21 februarie 2013 și nr. 456 din 7 noiembrie 2013, reliefând faptul că, în jurisprudența sa constantă, Curtea Constituțională a reținut că accesul liber la justiție nu înseamnă accesul la toate structurile judecătorești și la toate gradele de jurisdicție. Acest drept poate fi supus unor condiționări de fond și de formă, iar existența uneia ori a mai multor căi de atac nu este impusă, pentru toate cazurile, nici de Constituție și nici de vreun tratat internațional la care România este parte.

10. **Președinții celor două Camere ale Parlamentului și Guvernul** nu au comunicat punctele lor de vedere asupra excepției de neconstituționalitate.

CURTEA,

examinând încheierea de sesizare, punctul de vedere al Avocatului Poporului, raportul întocmit de judecătorul-raportor, notele scrise depuse, concluziile procurorului, dispozițiile de lege criticate, raportate la prevederile Constituției, precum și Legea nr. 47/1992, reține următoarele:

11. Curtea Constituțională a fost legal sesizată și este competentă, potrivit dispozițiilor art. 146 lit. d) din Constituție, ale art. 1 alin. (2), ale art. 2, 3, 10 și 29 din Legea nr. 47/1992, să soluționeze excepția de neconstituționalitate.

12. Obiectul excepției de neconstituționalitate îl constituie prevederile art. 135 alin. (4) din Codul de procedură civilă, adoptat prin Legea nr. 134/2010, republicată în Monitorul Oficial al României, Partea I, nr. 545 din 3 august 2012, prevederi care au următorul conținut: „*Instanța competentă să judece conflictul*

va hotărî, în camera de consiliu, fără citarea părților, printr-o hotărâre definitivă.”

13. Autoarele excepției de neconstituționalitate susțin că acest text de lege aduce atingere dispozițiilor constituționale ale art. 21 privind accesul liber la justiție, art. 6 paragraful 1 teza întâi privind dreptul la un proces echitabil și art. 13 privind dreptul la un recurs efectiv din Convenția pentru apărarea drepturilor omului și a libertăților fundamentale.

14. Examinând excepția de neconstituționalitate, Curtea reține că nu s-a mai pronunțat asupra dispozițiilor legale criticate, dar s-a pronunțat, cu alte ocazii, cu privire la aspecte similare celor invocate în prezenta cauză. Astfel, prin Decizia nr. 261 din 22 februarie 2011, publicată în Monitorul Oficial al României, Partea I, nr. 338 din 16 mai 2011, Curtea a statuat că accesul liber la justiție presupune accesul la mijloacele procedurale prin care justiția se înfăptuiește, dar aceasta nu înseamnă însă că el trebuie asigurat la toate structurile judecătorești și la toate căile de atac prevăzute de lege, deoarece căile de atac sunt stabilite exclusiv de legiuitor. În aceste condiții, este dreptul exclusiv al organului legislativ de a stabili regula potrivit căreia hotărârea judecătorească nu este supusă niciunei căi de atac, în considerarea faptului că prin aceasta instanța nu se pronunță asupra fondului, iar exercitarea unor căi de atac ar prelungi nejustificat judecarea definitivă a cauzelor, antrenând, totodată, cheltuieli materiale suplimentare pentru justițiabili.

15. Prin Decizia nr. 76 din 21 februarie 2013, publicată în Monitorul Oficial al României, Partea I, nr. 209 din 12 aprilie 2013, Curtea a reținut, în privința unor norme de procedură, că, în conformitate cu dispozițiile art. 126 alin. (2) și ale art. 129 din Constituție, procedura de judecată și exercitarea căilor de atac împotriva hotărârilor judecătorești sunt stabilite numai prin lege. Din aceste norme constituționale reiese că legiuitorul are libertatea de a stabili condițiile în care părțile interesate și Ministerul Public pot exercita căile de atac, cu respectarea normelor și principiilor consacrate prin Legea fundamentală și prin actele juridice internaționale la care România este parte.

16. Mai mult, instanța de contencios constituțional a stabilit în jurisprudența sa că accesul liber la justiție nu presupune să fie asigurat accesul la toate structurile judecătorești — judecătorii, tribunale, curți de apel, Înalta Curte de Casație și Justiție — și la toate căile de atac prevăzute de lege, deoarece competența și procedura de judecată sunt stabilite de legiuitor, iar acesta, asigurând posibilitatea de a ajunge în fața instanțelor judecătorești în condiții de egalitate, poate stabili reguli deosebite.

17. De asemenea, prin Decizia nr. 456 din 7 noiembrie 2013, publicată în Monitorul Oficial al României, Partea I, nr. 761 din 6 decembrie 2013, Curtea a constatat că accesul liber la justiție poate fi supus unor condiționări de fond și de formă, iar existența uneia ori a mai multor căi de atac nu este impusă, pentru toate cazurile, nici de Constituție și nici de vreun tratat internațional la care România este parte.

18. Întrucât nu au intervenit elemente noi, de natură a determina reconsiderarea jurisprudenței Curții, atât soluția, cât și considerentele cuprinse în aceste decizii își păstrează valabilitatea și în prezenta cauză.

19. Distinct de cele de mai sus, Curtea mai reține că dispozițiile legale nu vizează fondul cauzei, ci aspecte care țin de buna administrare a procesului, iar o asemenea soluție legislativă este de natură a conduce la soluționarea cu celeritate a cauzelor și, implicit, respectarea cerinței privind termenul rezonabil.

20. Pentru motivele expuse mai sus, în temeiul art. 146 lit. d) și al art. 147 alin. (4) din Constituție, precum și al art. 1—3, al art. 11 alin. (1) lit. A.d) și al art. 29 din Legea nr. 47/1992,

CURTEA CONSTITUȚIONALĂ

În numele legii

DECIDE:

Respinge, ca neîntemeiată, excepția de neconstituționalitate ridicată de Ancuța Ștefan și Corina Lupă în Dosarul nr. 1.185/98/2013 al Înaltei Curți de Casație și Justiție — Secția I civilă și constată că dispozițiile art. 135 alin. (4) din Codul de procedură civilă sunt constituționale în raport cu criticile formulate.

Definitivă și general obligatorie.

Decizia se comunică Înaltei Curți de Casație și Justiție — Secția I civilă și se publică în Monitorul Oficial al României, Partea I. Pronunțată în ședința din data de 26 iunie 2014.

PREȘEDINTELE CURȚII CONSTITUȚIONALE
AUGUSTIN ZEGREAN

Magistrat-asistent,
Fabian Niculae

ACTE ALE ORGANELOR DE SPECIALITATE ALE ADMINISTRAȚIEI PUBLICE CENTRALE

MINISTERUL APĂRĂRII NAȚIONALE

ORDIN

pentru modificarea art. 5 din Ordinul ministrului apărării nr. M.31/2008 privind competențele de achiziție a produselor, serviciilor și lucrărilor în cadrul Ministerului Apărării Naționale

Având în vedere dispozițiile art. 32 alin. (3) din Legea nr. 346/2006 privind organizarea și funcționarea Ministerului Apărării Naționale, cu modificările ulterioare,
în temeiul prevederilor art. 33 alin. (1) din Legea nr. 346/2006, cu modificările ulterioare,

ministrul apărării naționale emite prezentul ordin.

Art. I. — Articolul 5 din Ordinul ministrului apărării nr. M.31/2008 privind competențele de achiziție a produselor, serviciilor și lucrărilor în cadrul Ministerului Apărării Naționale, publicat în Monitorul Oficial al României, Partea I, nr. 269 din 4 aprilie 2008, cu modificările și completările ulterioare, se modifică și va avea următorul cuprins:

„Art. 5. — (1) În cazuri temeinic justificate, pentru produsele, serviciile și lucrările care se achiziționează centralizat, Departamentul pentru armamente, în calitate de autoritate de reglementare în domeniu, poate acorda competențe de achiziție

unor autorități contractante delegate, la solicitarea motivată a acestora.

(2) Circumstanțele în care Departamentul pentru armamente poate acorda competențe de achiziție potrivit alin. (1), precum și procedura corespunzătoare de acordare a competențelor de achiziție se stabilesc prin dispoziție a secretarului de stat pentru armamente.”

Art. II. — Prezentul ordin se publică în Monitorul Oficial al României, Partea I.

Ministrul apărării naționale,
Mircea Dușa

București, 10 iulie 2014.
Nr. M.79.

MINISTERUL AFACERILOR INTERNE

ORDIN

pentru modificarea și completarea Regulamentului de organizare și funcționare a Direcției secretariat general și protocol, aprobat prin Ordinul ministrului afacerilor interne nr. 53/2013

În temeiul art. 7 alin. (5) din Ordonanța de urgență a Guvernului nr. 30/2007 privind organizarea și funcționarea Ministerului Afacerilor Interne, aprobată cu modificări prin Legea nr. 15/2008, cu modificările și completările ulterioare,

viceprim-ministrul, ministrul afacerilor interne, emite următorul ordin:

Art. I. — Regulamentul de organizare și funcționare a Direcției secretariat general și protocol, aprobat prin Ordinul ministrului afacerilor interne nr. 53/2013, publicat în Monitorul Oficial al României, Partea I, nr. 285 din 21 mai 2013, cu

modificările și completările ulterioare, se modifică și se completează după cum urmează:

1. **La articolul 6 alineatul (1), după litera f) se introduce o nouă literă, litera g), cu următorul cuprins:**

„g) Serviciul relații consulare și cabinete”.

2. **La articolul 6, alineatul (2) se abrogă.**

3. **La articolul 9 alineatul (2), literele t), ț) și u) se modifică și vor avea următorul cuprins:**

„t) organizează activitatea de pregătire continuă a personalului propriu;

ț) desfășoară activități specifice pentru asigurarea securității și sănătății în muncă la nivelul conducerii ministerului și la nivelul direcției;

u) desfășoară activități specifice pentru apărarea împotriva incendiilor la nivelul direcției;”.

4. **La articolul 9 alineatul (3), literele aa)—cc) și ee)—jj) se modifică și vor avea următorul cuprins:**

„aa) registrul de riscuri al Direcției secretariat general și protocol;

bb) planul anual de prevenire a corupției la nivelul Direcției secretariat general și protocol;

cc) raportări semestriale și anuale cu privire la activitățile desfășurate la nivelul Direcției secretariat general și protocol, în vederea prevenirii faptelor de corupție;

.....
ee) planul de alarmare a personalului Direcției secretariat general și protocol;

ff) planul Direcției secretariat general și protocol de protecție și intervenție, în situații de urgență, pentru efectivele, bunurile și documentele dispuse în imobilul situat în Piața Revoluției;

gg) planul Direcției secretariat general și protocol de evacuare, în situații de urgență, a efectivelor, bunurilor și documentelor dispuse în imobilul situat în Piața Revoluției;

hh) programul de prevenire a scurgerii de informații clasificate la nivelul Direcției secretariat general și protocol;

ii) documente privind evaluarea riscurilor, planul de prevenire și protecție, instrucțiuni proprii de securitate și sănătate în muncă pentru conducerea ministerului și pentru personalul Direcției secretariat general și protocol;

jj) norme specifice de apărare împotriva incendiilor aplicabile locurilor de muncă din Direcția secretariat general și protocol.”

5. **Articolul 11 se modifică și va avea următorul cuprins:**

„Art. 11. — Directorul Direcției secretariat general și protocol este șeful direct al întregului personal și răspunde în fața conducerii ministerului de întreaga activitate a efectivului Direcției secretariat general și protocol, îndeplinind atribuțiile din fișa postului, al cărei model este prevăzut în anexa nr. 3 sau, după caz, în anexa nr. 3a.”

6. **La articolul 12, litera c) se modifică și va avea următorul cuprins:**

„c) coordonează Direcția secretariat general și protocol;”.

7. **După articolul 18 se introduce un nou articol, articolul 181, cu următorul cuprins:**

„Art. 181. — (1) Serviciul relații consulare și cabinete are ca obiective principale organizarea și desfășurarea activității de relații consulare la nivelul conducerii ministerului și asigurarea serviciilor de specialitate la cabinetele ministrului, secretarilor de stat, subsecretarilor de stat, secretarului general, secretarilor generali adjuncți și consilierilor ministrului.

(2) Atribuțiile principale ale Serviciului relații consulare și cabinete sunt următoarele:

I. Atribuții pe linie de relații consulare:

a) organizează, operează și actualizează baza de date privind misiunile diplomatice străine acreditate la București, precum și oficiile consulare ale acestora în România;

b) ține legătura, pe problemele din responsabilitate, cu misiunile diplomatice acreditate în România, cu structurile similare din ministerele de interne partener sau cu alte instituții implicate în organizarea vizitelor conducerii ministerului în străinătate ori ale unor oaspeți străini în România;

c) asigură legătura cu structurile responsabile în vederea confecționării și eliberării pașapoartelor diplomatice și de serviciu pentru personalul ministerului;

d) accesează și utilizează baza de date și evidența pașapoartelor diplomatice și de serviciu pentru personalul ministerului;

e) asigură păstrarea în condiții de siguranță a pașapoartelor diplomatice și de serviciu;

f) desfășoară activități specifice în vederea obținerii vizelor necesare, pentru personalul ministerului care face deplasări în străinătate în interes de serviciu;

g) transmite către misiunile diplomatice acreditate în România fotografiile de protocol realizate cu prilejul participării conducerii ministerului la manifestări oficiale interne și externe;

h) realizează albumele foto oficiale la nivel ministerial și materialele pe suport electronic;

i) ține evidența distincțiilor onorifice conferite de ministru potrivit legii;

j) ține evidența cadourilor primite cu titlu gratuit la nivelul conducerii ministerului, cu prilejul activităților de reprezentare și protocol.

II. Atribuții pe linia asigurării serviciilor la cabinete:

a) organizează și asigură Serviciul de secretariat și protocol la cabinetele ministrului, secretarilor de stat și subsecretarilor de stat;

b) actualizează, prin personalul care deservește cabinetele, activitățile zilnice din programul secretarului general, secretarilor generali adjuncți și consilierilor ministrului și contribuie la realizarea sarcinilor din agenda de lucru a acestora;

c) asigură fluxul de documente clasificate și neclasificate și evidența acestora la secretarul general, secretarii generali adjuncți și consilierii ministrului;

d) îndeplinește sarcini administrative la nivelul cabinetelor conducerii ministerului;

e) desfășoară activități de sprijin, îndrumare și control, pe linia specifică de muncă, la compartimentele de profil din unitățile aparatului central al ministerului, instituțiile și structurile aflate în subordinea/coordonarea ministerului.

(3) Principalele documente elaborate în cadrul Serviciului relații consulare și cabinete sunt:

a) corespondența cu unitățile din aparatul central al ministerului, cu instituțiile și structurile din subordinea/coordonarea ministerului, cu alte instituții, în vederea îndeplinirii sarcinilor specifice;

b) note verbale către misiunile diplomatice străine acreditate la București;

c) statistici, evidențe, raportări pe domeniile de activitate;

d) planurile principalelor activități ale serviciului — trimestrial și anual;

e) fișele de sarcini — lunar;

f) rapoarte privind activitatea desfășurată la nivelul serviciului — semestrial și anual.”

8. **Anexa nr. 2 se modifică și se înlocuiește cu anexa care face parte integrantă din prezentul ordin.**

9. **În anexa nr. 3, la punctul A subpunctul 4, litera d) se abrogă.**

Art. II. — Prezentul ordin se publică în Monitorul Oficial al României, Partea I.

Viceprim-ministru, ministrul afacerilor interne,

Gabriel Oprea

București, 14 iulie 2014.

Nr. 109.

DIRECȚIA SECRETARIAT GENERAL ȘI PROTOCOL
ORGANIGRAMA (nivel direcție)

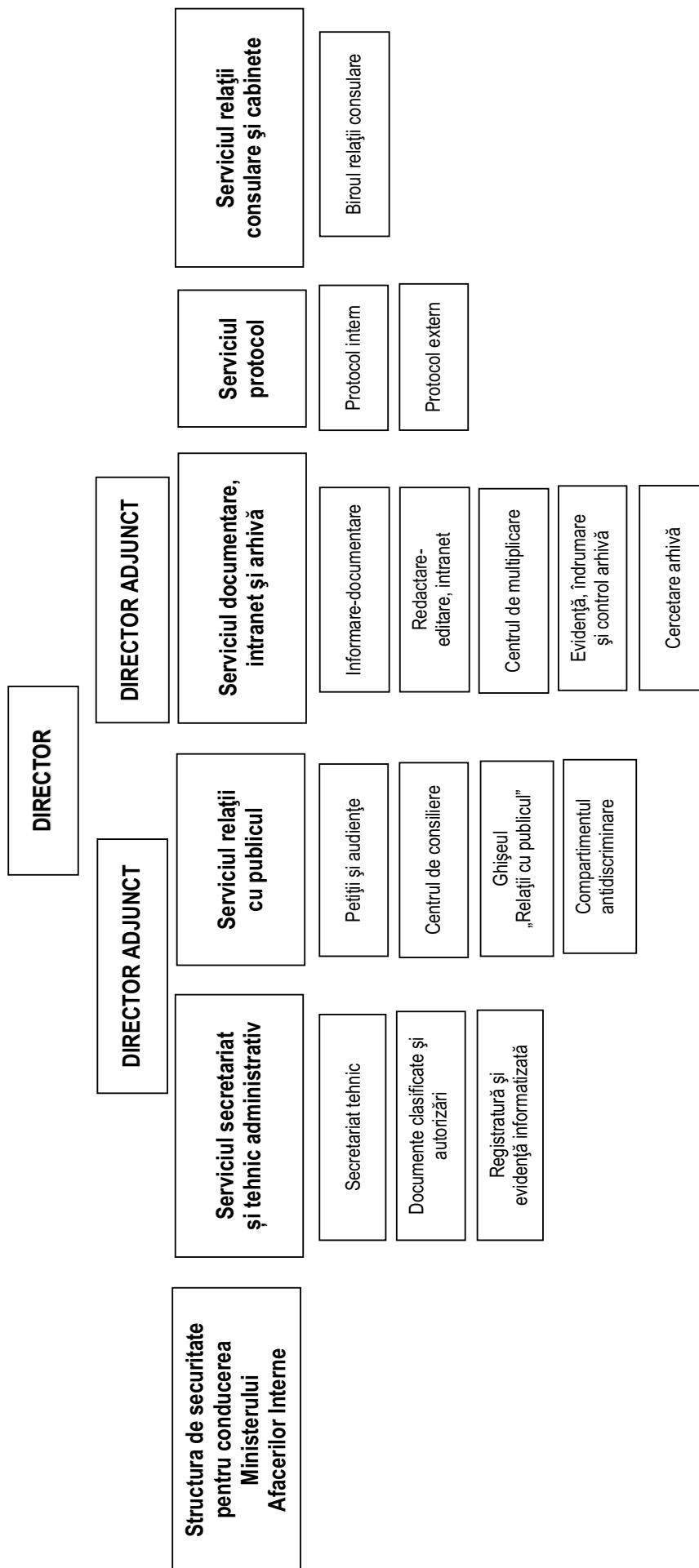

MINISTERUL FINANTELOR PUBLICE

ORDIN**pentru aprobarea Sistemului de raportare contabilă la 30 iunie 2014 a operatorilor economici**

În baza art. 10 alin. (4) din Hotărârea Guvernului nr. 34/2009 privind organizarea și funcționarea Ministerului Finanțelor Publice, cu modificările și completările ulterioare,

în temeiul prevederilor art. 4 alin. (1) și ale art. 28 alin. (2) din Legea contabilității nr. 82/1991, republicată, cu modificările și completările ulterioare,

ministrul finanțelor publice emite prezentul ordin.

Art. 1. — Se aprobă Sistemul de raportare contabilă la 30 iunie 2014 a operatorilor economici, cuprins în anexa care face parte integrantă din prezentul ordin.

Art. 2. — (1) Sistemul de raportare contabilă la 30 iunie 2014 a operatorilor economici prevăzut la art. 1 se aplică persoanelor cărora le sunt incidente Reglementările contabile conforme cu Directiva a IV-a a Comunităților Economice Europene, parte componentă a Reglementărilor contabile conforme cu directivele europene, aprobate prin Ordinul ministrului finanțelor publice nr. 3.055/2009, cu modificările și completările ulterioare, și care în exercițiul financiar precedent au înregistrat o cifră de afaceri mai mare de 220.000 lei.

(2) Sistemul de raportare contabilă la 30 iunie 2014 a operatorilor economici prevăzut la art. 1 se aplică, de asemenea, societăților cărora le sunt incidente Reglementările contabile conforme cu Standardele internaționale de raportare financiară, aplicabile societăților comerciale ale căror valori mobiliare sunt admise la tranzacționare pe o piață reglementată, aprobate prin Ordinul viceprim-ministrului, ministrul finanțelor publice, nr. 1.286/2012, cu modificările și completările ulterioare, și care în exercițiul financiar precedent au înregistrat o cifră de afaceri mai mare de 220.000 lei.

(3) Pentru întocmirea raportărilor contabile la 30 iunie 2014, încadrarea în criteriul prevăzut la alin. (1), respectiv alin. (2), se efectuează pe baza indicatorilor determinați din situațiile financiare anuale ale exercițiului financiar precedent, respectiv a bilanței de verificare încheiate la finele exercițiului financiar precedent. Aceleași prevederi se aplică și în cazul entităților care au optat pentru un exercițiu financiar diferit de anul calendaristic, potrivit Legii contabilității nr. 82/1991, republicată, cu modificările și completările ulterioare.

(4) Persoanele care fac obiectul prezentului ordin sunt denumite în înțelesul acestuia *entități*.

Art. 3. — (1) Pentru asigurarea informațiilor destinate sistemului instituțional al statului, prevederile prezentului ordin se aplică și subunităților deschise în România de societăți rezidente în state aparținând Spațiului Economic European, indiferent de exercițiul financiar ales, în condițiile legii. Subunitățile deschise în România de societăți rezidente în state aparținând Spațiului Economic European verifică încadrarea în

criteriul prevăzut la art. 2 pe baza indicatorilor determinați conform raportării contabile anuale la 31 decembrie 2013.

(2) Din punct de vedere contabil, sediile permanente din România care aparțin unor persoane juridice cu sediul în străinătate reprezintă subunități fără personalitate juridică ce aparțin acestor persoane juridice și au obligația întocmirii raportărilor contabile cerute de Legea nr. 82/1991, republicată, cu modificările și completările ulterioare. În situația în care persoana juridică cu sediul în străinătate își desfășoară activitatea în România prin mai multe sedii permanente, raportările contabile cerute de Legea nr. 82/1991, republicată, cu modificările și completările ulterioare, se întocmesc de sediul permanent desemnat să îndeplinească obligațiile fiscale, acestea reflectând activitatea tuturor sediilor permanente.

Art. 4. — Operatorii economici prevăzuți de Ordonanța Guvernului nr. 26/2013 privind întărirea disciplinei financiare la nivelul unor operatori economici la care statul sau unitățile administrativ-teritoriale sunt acționari unici ori majoritari sau dețin direct ori indirect o participație majoritară, aprobată cu completări prin Legea nr. 47/2014, vor asigura și respectarea prevederilor acesteia.

Art. 5. — Entitățile autorizate, reglementate și supravegheate de Banca Națională a României, respectiv Autoritatea de Supraveghere Financiară, vor depune la unitățile teritoriale ale Ministerului Finanțelor Publice raportări contabile la 30 iunie 2014 în formatul și în termenele prevăzute de reglementările emise de Banca Națională a României, respectiv de Autoritatea de Supraveghere Financiară pentru domeniul asigurare, asigurare-reasigurare și reasigurare, pentru domeniul pensiilor private și pentru domeniul pieței de capital.

Art. 6. — La data intrării în vigoare a prezentului ordin se abrogă Ordinul viceprim-ministrului, ministrul finanțelor publice, nr. 1.013/2013 pentru aprobarea Sistemului de raportare contabilă la 30 iunie 2013 a operatorilor economici, publicat în Monitorul Oficial al României, Partea I, nr. 455 din 24 iulie 2013.

Art. 7. — Prezentul ordin se publică în Monitorul Oficial al României, Partea I.

Ministrul finanțelor publice,
Ioana-Maria Petrescu

București, 16 iulie 2014.
Nr. 936.

S I S T E M U L

de raportare contabilă la 30 iunie 2014 a operatorilor economici

CAPITOLUL I

A. Norme metodologice privind întocmirea și depunerea raportărilor contabile la 30 iunie 2014**1. Generalități**

1.1. Entitățile care îndeplinesc condițiile prevăzute la art. 2 din ordin au obligația să întocmească și să depună raportări contabile la 30 iunie 2014 la unitățile teritoriale ale Ministerului Finanțelor Publice, indiferent de forma de organizare și forma de proprietate.

1.2. Pentru asigurarea informațiilor destinate sistemului instituțional al statului, prevederile pct. 1.1 se aplică și subunităților deschise în România de societăți rezidente în state aparținând Spațiului Economic European, indiferent de exercițiul financiar ales, în condițiile legii.

1.3. (1) Entitățile depun raportările contabile la unitățile teritoriale ale Ministerului Finanțelor Publice, în format hârtie și în format electronic sau numai în formă electronică pe portalul www.e-guvernare.ro, având atașată o semnătură electronică extinsă.

(2) Formatul electronic al raportărilor contabile depuse pe internet sau la unitățile teritoriale ale Ministerului Finanțelor Publice constă într-un fișier PDF la care este atașat un fișier xml.

(3) Entitățile pot depune raportările contabile la registratura unităților teritoriale ale Ministerului Finanțelor Publice sau la oficiile poștale, prin scrisori cu valoare declarată, potrivit prevederilor Hotărârii Guvernului nr. 627/1995 privind îmbunătățirea disciplinei depunerii bilanțurilor contabile și a altor documente cu caracter financiar-contabil și fiscal, de către operatorii economici și alți contribuabili sau numai în formă electronică pe portalul www.e-guvernare.ro, având atașată o semnătură electronică extinsă.

(4) Entitățile depun raportările contabile la registratura unităților teritoriale ale Ministerului Finanțelor Publice sau la oficiile poștale, prin scrisori cu valoare declarată, pe suport magnetic, împreună cu raportările contabile listate cu ajutorul programului de asistență elaborat de Ministerul Finanțelor Publice, semnate și ștampilate, potrivit legii.

2. Prezentarea și modul de completare a raportărilor contabile la 30 iunie 2014

2.1. (1) Entitățile prevăzute la art. 2 alin. (1) din ordin întocmesc și depun la unitățile teritoriale ale Ministerului Finanțelor Publice raportări contabile la 30 iunie 2014 care cuprind următoarele formulare, prevăzute la cap. II lit. A:

- a) situația activelor, datoriilor și capitalurilor proprii (cod 10);
- b) contul de profit și pierdere (cod 20);
- c) date informative (cod 30).

(2) Entitățile prevăzute la art. 2 alin. (2) din ordin întocmesc și depun la unitățile teritoriale ale Ministerului Finanțelor Publice raportări contabile la 30 iunie 2014 care cuprind următoarele formulare, prevăzute la cap. II lit. B:

- a) situația activelor, datoriilor și capitalurilor proprii (cod 10);
- b) situația veniturilor și cheltuielilor (cod 20);
- c) date informative (cod 30).

(3) Prevederile alin. (1) și (2) se aplică și subunităților deschise în România de societăți rezidente în state aparținând Spațiului Economic European, indiferent de exercițiul financiar ales, în condițiile legii.

2.2. (1) Entitățile completează datele de identificare (denumirea entității, adresa, telefonul și numărul de înmatriculare la registrul comerțului), precum și datele referitoare la încadrarea corectă în forma de proprietate și codul unic de

înregistrare fără a folosi prescurtări sau inițiale. În căsuțe se vor trece codurile care delimitează încadrarea entităților.

(2) Prevederile referitoare la completarea formei de proprietate vor fi avute în vedere și de subunitățile deschise în România de societăți rezidente în state aparținând Spațiului Economic European, care vor completa forma de proprietate corespunzătoare societăților cărora le aparțin.

(3) Entitățile care, potrivit actului constitutiv, reprezintă filiale ale unor societăți cu capital integral sau majoritar de stat completează la forma de proprietate codul 15, respectiv 29, după caz.

2.3. Necompletarea corectă pe prima pagină a formularului „Situația activelor, datoriilor și capitalurilor proprii” cu datele prevăzute la pct. 2.2 alin. (1) conduce la imposibilitatea identificării entității și, în consecință, se consideră că raportarea contabilă la 30 iunie 2014 nu a fost depusă, entitatea fiind sancționată conform prevederilor art. 42 din Legea contabilității nr. 82/1991, republicată, cu modificările și completările ulterioare.

2.4. Entitățile completează codul privind activitatea, cod format din 4 cifre (clase de activități), potrivit Clasificării activităților din economia națională — CAEN, aprobată prin Hotărârea Guvernului nr. 656/1997, cu modificările ulterioare. În cazul subunităților fără personalitate juridică din România, care aparțin unor persoane juridice cu sediul în străinătate, codul CAEN înscris în raportările contabile la 30 iunie 2014 anuale întocmite de sediul permanent/sediul permanent desemnat din România corespunde propriei activități desfășurate de acesta.

2.5. (1) Formularul „Situația activelor, datoriilor și capitalurilor proprii” prezintă, în formă sintetică, elementele de natura activelor, datoriilor și capitalurilor proprii, grupate după natură și lichiditate, respectiv după natură și exigibilitate.

(2) Formularul „Situația activelor, datoriilor și capitalurilor proprii” se întocmește pe baza balanței de verificare a conturilor sintetice la data de 30 iunie 2014, puse în acord cu soldurile din balanța conturilor analitice, încheiată după înregistrarea tuturor documentelor în care au fost consemnate operațiunile financiar-contabile aferente perioadei de raportare.

(3) Entitățile care au ales un exercițiu financiar diferit de anul calendaristic completează formularul „Situația activelor, datoriilor și capitalurilor proprii” cu informațiile corespunzătoare datelor de la 1 ianuarie 2014 și 30 iunie 2014.

2.6. (1) Formularul „Contul de profit și pierdere”, respectiv „Situația veniturilor și cheltuielilor”, cuprinde cifra de afaceri netă, veniturile realizate și cheltuielile efectuate, precum și rezultatele financiare obținute (profit sau pierdere), preluate din conturile de venituri și cheltuieli cuprinse în balanța de verificare la 30 iunie 2014.

(2) Datele care se raportează în formularul „Contul de profit și pierdere”, respectiv „Situația veniturilor și cheltuielilor”, sunt cumulate de la începutul anului până la sfârșitul perioadei de raportare.

(3) Rândul 66 „Alte impozite neprezentate la elementele de mai sus (ct. 698)” din cadrul formularului „Contul de profit și pierdere” se completează numai de către microîntreprinderi, încadrate ca atare potrivit Legii nr. 571/2003 privind Codul fiscal, cu modificările și completările ulterioare, cu suma reprezentând impozitul pe venitul acestora.

2.7. (1) Entitățile care au ales un exercițiu financiar diferit de anul calendaristic completează formularul „Contul de profit și pierdere” cu informațiile corespunzătoare perioadelor 1 ianuarie 2013—30 iunie 2013, respectiv 1 ianuarie 2014—30 iunie 2014.

Prevederile acestui punct se aplică și la completarea formularului „Situția veniturilor și cheltuielilor”.

(2) Entitățile înscriu la rândul 19 „Salarii și indemnizații” din cadrul formularului „Contul de profit și pierdere”, respectiv la rândul 24 „Salarii și indemnizații” din cadrul formularului „Situția veniturilor și cheltuielilor” toate cheltuielile reprezentând drepturi salariale. La aceleași rânduri va fi cuprinsă și contravaloarea tichetelor de masă acordate salariaților în baza prevederilor Legii nr. 142/1998 privind acordarea tichetelor de masă, cu modificările și completările ulterioare.

(3) Informațiile reprezentând contravaloarea tichetelor de masă acordate salariaților sunt prezentate, de asemenea, la rândul 66 din formularul „Date informative” (cod 30).

2.8. (1) În formularul „Date informative”, la rândurile 01, 02 și 03 coloana 1, entitățile care au în subordine subunități vor înscrie cifra 1, indiferent de numărul acestora.

(2) Rândul 03 coloana 1 din formularul „Date informative” se completează numai de entitățile care în perioada curentă de raportare nu au înregistrat nici profit, nici pierdere (rezultat financiar zero).

(3) La rândurile privind plățile restante din formularul „Date informative” se înscriu sumele de la sfârșitul perioadei de raportare care au depășit termenele de plată prevăzute în contracte sau acte normative.

2.9. (1) Raportările contabile la 30 iunie 2014 sunt semnate de persoanele în drept, cuprinzând și numele în clar al acestora.

Rândul corespunzător calității persoanei care a întocmit raportările contabile se completează astfel:

— directorul economic, contabilul-șef sau altă persoană împuternicită să îndeplinească această funcție, potrivit legii;

— persoane fizice sau juridice, autorizate potrivit legii, membre ale Corpului Experților Contabili și Contabililor Autorizați din România.

Prin *altă persoană împuternicită să îndeplinească această funcție* se înțelege orice persoană angajată, potrivit legii, care îndeplinește condițiile prevăzute de Legea nr. 82/1991, republicată, cu modificările și completările ulterioare.

(2) Raportările contabile la 30 iunie 2014 se semnează și de către administratorul sau persoana care are obligația gestionării entității.

2.10. Persoanele juridice prevăzute la art. 1 alin. (1) din Legea nr. 82/1991, republicată, cu modificările și completările ulterioare, care au în subordine sucursale sau alte subunități fără personalitate juridică, verifică și centralizează informațiile aferente acestora, întocmind raportările contabile la 30 iunie 2014, cu respectarea prevederilor din Ordinul ministrului finanțelor publice nr. 936/2014.

2.11. (1) Formatul electronic al raportărilor contabile la 30 iunie 2014, conținând formularistica necesară și programul de verificare cu documentația de utilizare aferentă, se obține

prin folosirea programului de asistență elaborat de Ministerul Finanțelor Publice.

(2) Programul de asistență este pus la dispoziția entităților gratuit de unitățile teritoriale ale Ministerului Finanțelor Publice sau poate fi descărcat de pe portalul Ministerului Finanțelor Publice, de la adresa www.mfinante.ro.

2.12. Formularele care compun raportările contabile la 30 iunie 2014 se completează în lei.

2.13. Entitățile care nu au desfășurat activitate de la data înființării până la 30 iunie 2014, cele care în tot semestrul I al anului 2014 s-au aflat în inactivitate temporară, cele înființate în cursul anului 2014, precum și persoanele juridice care se află în curs de lichidare, potrivit legii, nu întocmesc raportări contabile la 30 iunie 2014.

3. Termenul pentru depunerea raportărilor contabile la 30 iunie 2014

3.1. Raportările contabile la 30 iunie 2014 se depun la unitățile teritoriale ale Ministerului Finanțelor Publice până cel mai târziu la data de 18 august 2014.

3.2. Nedepunerea raportărilor contabile la 30 iunie 2014 în condițiile prevăzute de ordin se sancționează conform prevederilor art. 42 din Legea nr. 82/1991, republicată, cu modificările și completările ulterioare.

4. Completarea raportărilor contabile la 30 iunie 2014

4.1. Entitățile care aplică Reglementările contabile conforme cu Directiva a IV-a a Comunităților Economice Europene, parte componentă a Reglementărilor contabile conforme cu directivele europene, aprobate prin Ordinul ministrului finanțelor publice nr. 3.055/2009, cu modificările și completările ulterioare, folosesc Planul de conturi general prevăzut la cap. IV din reglementările respective.

4.2. Entitățile care aplică Reglementările contabile conforme cu Standardele internaționale de raportare financiară, aplicabile societăților comerciale ale căror valori mobiliare sunt admise la tranzacționare pe o piață reglementată, aprobate prin Ordinul viceprim-ministrului, ministrul finanțelor publice, nr. 1.286/2012, cu modificările și completările ulterioare, folosesc Planul de conturi prevăzut la cap. V din reglementările respective.

5. Operatorii economici prevăzuți de Ordinul viceprim-ministrului, ministrul finanțelor publice, și al ministrului delegat pentru buget nr. 41/2014 privind reglementarea procedurii de raportare a unor indicatori economico-financiar de către operatorii economici cu capital/patrimoniu integral ori majoritar deținut direct sau indirect de autoritățile publice centrale ori locale, precum și a procedurii de transmitere a datelor în vederea întocmirii Raportului anual conform art. 58 din Ordonanța de urgență a Guvernului nr. 109/2011 privind guvernarea corporativă a întreprinderilor publice, cu modificările și completările ulterioare, vor asigura și respectarea prevederilor acestui ordin.

B. Nomenclator — forme de proprietate

Codul	Denumirea
10	PROPRIETATE DE STAT
11	Regii autonome
12	Societăți comerciale cu capital integral de stat
13	Institute naționale de cercetare-dezvoltare
14	Companii și societăți naționale
15	Societăți comerciale reprezentând filiale ale unor societăți comerciale cu capital integral de stat și societăți comerciale la care mai multe societăți cu capital integral de stat dețin întregul capital social
16	Alte unități economice de stat netransformate în societăți comerciale sau regii autonome
20	PROPRIETATE MIXTĂ (cu capital de stat și privat — sub 50%, 50% și peste 50%) PROPRIETATE MIXTĂ (cu capital de stat — sub 50%)
21	Societăți comerciale cu capital de stat autohton și de stat străin
22	Societăți comerciale cu capital de stat și privat autohton și străin

- 23 Societăți comerciale cu capital de stat și privat autohton
 24 Societăți comerciale cu capital de stat și privat străin
 PROPRIETATE MIXTĂ (cu capital de stat — 50% și peste 50%)
 25 Societăți comerciale cu capital de stat autohton și de stat străin
 26 Societăți comerciale cu capital de stat și privat autohton și străin
 27 Societăți comerciale cu capital de stat și privat autohton
 28 Societăți comerciale cu capital de stat și privat străin
 29 Societăți comerciale reprezentând filiale ale unor societăți comerciale cu capital de stat de peste 50% inclusiv și societăți comerciale la care mai multe societăți cu capital de stat de peste 50% inclusiv dețin între 50% și 100% din capitalul social al acestora
 30 PROPRIETATE INDIVIDUALĂ — PRIVATĂ (cu capital: privat autohton, privat autohton și străin, privat străin, societăți agricole)
 31 Societăți comerciale în nume colectiv
 32 Societăți comerciale în comandită simplă
 33 Societăți comerciale în comandită pe acțiuni
 34 Societăți comerciale pe acțiuni
 35 Societăți comerciale cu răspundere limitată
 36 Societăți agricole
 37 Societăți comerciale cu capital de stat, privatizate în cursul anului curent
 40 PROPRIETATE COOPERATISTĂ
 41 Cooperative de consum
 42 Cooperative meșteșugărești
 43 Cooperative și asociații agricole netransformate
 44 Cooperative de credit
 50 PROPRIETATE OBȘTEASCĂ (societăți comerciale aparținând organizațiilor și instituțiilor politice și obștești)

CAPITOLUL II

Conținutul de informații al formularelor de raportare contabilă la data de 30 iunie 2014

A. Conținutul de informații al formularelor de raportare contabilă la data de 30 iunie 2014 întocmite de entitățile cărora le sunt incidente Reglementările contabile conforme cu Directiva a IV-a a Comunităților Economice Europene, parte componentă a Reglementărilor contabile conforme cu directivele europene, aprobate prin Ordinul ministrului finanțelor publice nr. 3.055/2009, cu modificările și completările ulterioare, și care în exercițiul financiar precedent au înregistrat o cifră de afaceri mai mare de 220.000 lei

6.1. Structura formularului*) „Situația activelor, datoriilor și capitalurilor proprii” (cod 10), prevăzut la pct. 2.1 alin. (1) lit. a), este următoarea:

Județul _____ _ _	Forma de proprietate _____ _ _
Entitatea _____	Activitatea preponderentă
Adresa: localitatea ____, sectorul _____,	(denumire clasă CAEN) _____
str. _____ nr. __, bl. __,	
sc. _____, ap. _____	Cod clasă CAEN _____ _ _ _ _
telefon _____, fax _____	Cod unic de înregistrare
Număr din registrul comerțului _____	_____ _ _ _ _ _ _ _ _ _ _

**Situația activelor, datoriilor și capitalurilor proprii
la data de 30 iunie 2014**

cod 10		- lei -		
	Denumirea elementului	Nr. rd.	Sold la:	
			01.01.2014	30.06.2014
A		B	1	2
A.	ACTIVE IMOBILIZATE			
	I. IMOBILIZĂRI NECORPORALE (ct. 201 + 203 + 205 + 2071 +	01		

*) Formularul este reprodus în facsimil.

	208 + 233 + 234 - 280 - 290 - 2933)			
	II. IMOBILIZĂRI CORPORALE (ct. 211 + 212 + 213 + 214 + 223 + 224 + 231 + 232 - 281 - 291 - 2931)	02		
	III. IMOBILIZĂRI FINANCIARE (ct. 261 + 263 + 265 + 266 + 267* - 296*)	03		
	ACTIVE IMOBILIZATE – TOTAL (rd. 01 + 02 + 03)	04		
B.	ACTIVE CIRCULANTE			
	I. STOCURI (ct. 301 + 302 + 321 + 322 + 303 +/- 308 + 323 + 326 + 327 + 328 + 331 + 332 + 341 + 345 + 346 +/- 348 + 351 + 354 + 356 + 357 + 358 + 361 +/- 368 + 371 +/- 378 + 381 +/- 388 - 391 - 392 - 393 - 394 - 395 - 396 - 397 - 398 + 4091 - 4428)	05		
	II. CREANȚE (Sumele care urmează să fie încasate după o perioadă mai mare de un an trebuie prezentate separat pentru fiecare element) (ct. 267* - 296* + 4092 + 411 + 413 + 418 + 425 + 4282 + 431** + 437** + 4382 + 441** + 4424 + 4428** + 444** + 445 + 446** + 447** + 4482 + 451** + 453** + 456** + 4582 + 461 + 473** - 491 - 495 - 496 + 5187)	06		
	III. INVESTIȚII PE TERMEN SCURT (ct. 501 + 505 + 506 + 507 + 508 + 5113 + 5114 - 591 - 595 - 596 - 598)	07		
	IV. CASA ȘI CONTURI LA BĂNCI (ct. 5112 + 512 + 531 + 532 + 541 + 542)	08		
	ACTIVE CIRCULANTE – TOTAL (rd. 05 + 06 + 07 + 08)	09		
C.	CHELTUIELI ÎN AVANS (ct. 471)	10		
D.	DATORII: SUMELE CARE TREBUIE PLĂTITE ÎNTR-O PERIOADĂ DE PÂNĂ LA UN AN (ct. 161 + 162 + 166 + 167 + 168 - 169 + 269 + 401 + 403 + 404 + 405 + 408 + 419 + 421 + 423 + 424 + 426 + 427 + 4281 + 431*** + 437*** + 4381 + 441*** + 4423 + 4428*** + 444*** + 446*** + 447*** + 4481 + 451*** + 453*** + 455 + 456*** + 457 + 4581 + 462 + 473*** + 509 + 5186 + 519)	11		
E.	ACTIVE CIRCULANTE NETE/DATORII CURENTE NETE (rd. 09 + 10 - 11 - 19)	12		
F.	TOTAL ACTIVE MINUS DATORII CURENTE (rd. 04 + 12)	13		
G.	DATORII: SUMELE CARE TREBUIE PLĂTITE ÎNTR-O PERIOADĂ MAI MARE DE UN AN (ct. 161 + 162 + 166 + 167 + 168 - 169 + 269 + 401 + 403 + 404 + 405 + 408 + 419 + 421 + 423 + 424 + 426 + 427 + 4281 + 431*** + 437*** + 4381 + 441*** + 4423 + 4428*** + 444*** + 446*** + 447*** + 4481 + 451*** + 453*** + 455 + 456*** + 4581 + 462 + 473*** + 509 + 5186 + 519)	14		
H.	PROVIZIOANE (ct. 151)	15		
I.	VENITURI ÎN AVANS (rd. 17 + 18 + 21 + 22), din care:	16		
	1. Subvenții pentru investiții (ct. 475)	17		
	2. Venituri înregistrate în avans (ct. 472) - total (rd. 19 + 20), din care:	18		
	Sume de reluat într-o perioadă de până la un an (ct. 472*)	19		
	Sume de reluat într-o perioadă mai mare de un an (ct. 472*)	20		
	3. Venituri în avans aferente activelor primite prin transfer de la clienți (ct. 478)	21		
	Fond comercial negativ (ct. 2075)	22		
J.	CAPITAL ȘI REZERVE			
	I. CAPITAL (rd. 24 + 25 + 26 + 27), din care:	23		
	1. Capital subscris vărsat (ct. 1012)	24		
	2. Capital subscris nevărsat (ct. 1011)	25		
	3. Patrimoniul regiei (ct. 1015)	26		
	4. Patrimoniul institutelor naționale de cercetare-dezvoltare (ct. 1018)	27		
	II. PRIME DE CAPITAL (ct. 104)	28		
	III. REZERVE DIN REEVALUARE (ct. 105)	29		
	IV. REZERVE (ct. 106)	30		

Acțiuni proprii (ct. 109)		31		
Câștiguri legate de instrumentele de capitaluri proprii (ct. 141)		32		
Pierderi legate de instrumentele de capitaluri proprii (ct. 149)		33		
V. PROFITUL SAU PIERDEREA REPORTAT(Ă) (ct. 117)	SOLD C	34		
	SOLD D	35		
VI. PROFITUL SAU PIERDEREA LA SFÂRȘITUL PERIOADEI DE RAPORTARE (ct. 121)	SOLD C	36		
	SOLD D	37		
Repartizarea profitului (ct. 129)		38		
CAPITALURI PROPRII - TOTAL (rd. 23 + 28 + 29 + 30 - 31 + 32 - 33 + 34 - 35 + 36 - 37 - 38)		39		
Patrimoniul public (ct. 1016)		40		
CAPITALURI - TOTAL (rd. 39 + 40)		41		

*) Conturi de repartizat după natura elementelor respective.

**) Solduri debitoare ale conturilor respective.

***) Solduri creditoare ale conturilor respective.

Rd. 06 — Sumele înscrise la acest rând și preluate din contul 267 reprezintă creanțele aferente contractelor de leasing financiar și altor contracte asimilate, precum și alte creanțe imobilizate, scadente într-o perioadă mai mică de 12 luni.

Administrator
Numele și prenumele

Semnătura

Ștampila unității

Întocmit
Numele și prenumele

Calitatea.....

Semnătura

Nr. de înregistrare în organismul profesional

Raportările contabile la 30 iunie 2014 sunt semnate de persoanele în drept, cuprinzând și numele în clar al acestora. Rândul corespunzător calității persoanei care a întocmit raportările contabile la 30 iunie 2014 se completează astfel:
— directorul economic, contabilul-șef sau altă persoană împuternicită să îndeplinească această funcție, potrivit legii;
— persoane fizice sau juridice, autorizate potrivit legii, membre ale Corpului Experților Contabili și Contabililor Autorizați din România.

Raportările contabile la 30 iunie 2014 se semnează și de către administratorul sau persoana care are obligația gestionării entității.

6.2. Structura formularului*) „Contul de profit și pierdere” (cod 20), prevăzut la pct. 2.1. alin. (1) lit. b), este următoarea:

**CONTUL DE PROFIT ȘI PIERDERI
la data de 30 iunie 2014**

cod 20		- lei -		
Denumirea indicatorilor		Nr. rd.	Realizări aferente perioadei de raportare	
			Precedentă 01.01.2013 – 30.06.2013	Curentă 01.01.2014 – 30.06.2014
A		B	1	2
1.	Cifra de afaceri netă (rd. 02 + 03 - 04 + 05 + 06)	01		
	Producția vândută (ct. 701 + 702 + 703 + 704 + 705 + 706 + 708)	02		
	Venituri din vânzarea mărfurilor (ct. 707)	03		
	Reduceri comerciale acordate (ct. 709)	04		
	Venituri din dobânzi înregistrate de entitățile radiate din Registrul general și care mai au în derulare contracte de leasing (ct. 766*)	05		
	Venituri din subvenții de exploatare aferente cifrei de afaceri nete (ct. 7411)	06		

*) Formularul este reprodus în facsimil.

2.	Venituri aferente costului producției în curs de execuție (ct. 711 + 712)	07			
	Sold C				
	Sold D	08			
3.	Producția realizată de entitate pentru scopurile sale proprii și capitalizată (ct. 721 + 722)	09			
4.	Alte venituri din exploatare (ct. 758 + 7417 + 7815)	10			
	- din care, venituri din fondul comercial negativ	11			
VENITURI DIN EXPLOATARE - TOTAL (rd. 01 + 07 - 08 + 09 + 10)		12			
5.	a) Cheltuieli cu materiile prime și materialele consumabile (ct. 601 + 602 - 7412)	13			
	Alte cheltuieli materiale (ct. 603 + 604 + 606 + 608)	14			
	b) Alte cheltuieli externe (cu energie și apă) (ct. 605 - 7413)	15			
	c) Cheltuieli privind mărfurile (ct. 607)	16			
	Reduceri comerciale primite (ct. 609)	17			
6.	Cheltuieli cu personalul (rd. 19 + 20), din care:	18			
	a) Salarii și indemnizații ¹ (ct. 641 + 642 + 643 + 644 - 7414)	19			
	b) Cheltuieli cu asigurările și protecția socială (ct. 645 - 7415)	20			
7.	a) Ajustări de valoare privind imobilizările corporale și necorporale (rd. 22 - 23)	21			
	a.1) Cheltuieli (ct. 6811 + 6813)	22			
	a.2) Venituri (ct. 7813)	23			
	b) Ajustări de valoare privind activele circulante (rd. 25 - 26)	24			
	b.1) Cheltuieli (ct. 654 + 6814)	25			
	b.2) Venituri (ct. 754 + 7814)	26			
8.	Alte cheltuieli de exploatare (rd. 28 la 31)	27			
	8.1. Cheltuieli privind prestațiile externe (ct. 611 + 612 + 613 + 614 + 621 + 622 + 623 + 624 + 625 + 626 + 627 + 628 - 7416)	28			
	8.2. Cheltuieli cu alte impozite, taxe și vărsăminte asimilate (ct. 635)	29			
	8.3. Alte cheltuieli (ct. 652 + 658)	30			
	Cheltuieli cu dobânzile de refinanțare înregistrate de entitățile radiate din Registrul general și care mai au în derulare contracte de leasing (ct. 666*)	31			
	Ajustări privind provizioanele (rd. 33 - 34)	32			
	- Cheltuieli (ct. 6812)	33			
	- Venituri (ct. 7812)	34			
	CHELTUIELI DE EXPLOATARE – TOTAL (rd. 13 la 16 - 17 + 18 + 21 + 24 + 27 + 32)		35		
	PROFITUL SAU PIERDEREA DIN EXPLOATARE:				
	- Profit (rd. 12 - 35)	36			
	- Pierdere (rd. 35 - 12)	37			
9.	Venituri din interese de participare (ct. 7611 + 7613)	38			
	- din care, veniturile obținute de la entitățile afiliate	39			
10.	Venituri din alte investiții și împrumuturi care fac parte din activele imobilizate (ct. 763)	40			
	- din care, veniturile obținute de la entitățile afiliate	41			
11.	Venituri din dobânzi (ct. 766*)	42			
	- din care, veniturile obținute de la entitățile afiliate	43			
	Alte venituri financiare (ct. 762 + 764 + 765 + 767 + 768)	44			
VENITURI FINANCIARE - TOTAL (rd. 38 + 40 + 42 + 44)		45			
12.	Ajustări de valoare privind imobilizările financiare și investițiile financiare deținute ca active circulante (rd. 47 - 48)	46			
	- Cheltuieli (ct. 686)	47			
	- Venituri (ct. 786)	48			
13.	Cheltuieli privind dobânzile (ct. 666* - 7418)	49			
	- din care, cheltuielile în relația cu entitățile afiliate	50			
	Alte cheltuieli financiare (ct. 663 + 664 + 665 + 667 + 668)	51			

¹ La acest rând se cuprind și drepturile colaboratorilor, stabilite potrivit legislației muncii, care se preiau din rulajul debitor al contului 621 „Cheltuieli cu colaboratorii”, analitic „Colaboratori persoane fizice”.

CHELTUIELI FINANCIARE - TOTAL (rd. 46 + 49 + 51)		52		
PROFITUL SAU PIERDEREA FINANCIAR(Ă):		53		
	- Profit (rd. 45 - 52)			
	- Pierdere (rd. 52 - 45)	54		
14.	PROFITUL SAU PIERDEREA CURENT(Ă):			
	- Profit (rd. 12 + 45 - 35 - 52)	55		
	- Pierdere (rd. 35 + 52 - 12 - 45)	56		
15.	Venituri extraordinare (ct. 771)	57		
16.	Cheltuieli extraordinare (ct. 671)	58		
17.	PROFITUL SAU PIERDEREA DIN ACTIVITATEA EXTRAORDINARĂ:			
	- Profit (rd. 57 - 58)	59		
	- Pierdere (rd. 58 - 57)	60		
VENITURI TOTALE (rd. 12 + 45 + 57)		61		
CHELTUIELI TOTALE (rd. 35 + 52 + 58)		62		
PROFITUL SAU PIERDEREA BRUT(Ă):				
	- Profit (rd. 61 - 62)	63		
	- Pierdere (rd. 62 - 61)	64		
18.	Impozitul pe profit (ct. 691)	65		
19.	Alte impozite neprezentate la elementele de mai sus (ct. 698)	66		
20.	PROFITUL SAU PIERDEREA NET(Ă) A PERIOADEI DE RAPORTARE:			
	- Profit (rd. 63 - 65 - 66)	67		
	- Pierdere (rd. 64 + 65 + 66); (rd. 65 + 66 - 63)	68		

*) Conturi de repartizat după natura elementelor respective.

Administrator
Numele și prenumele

Semnătura

Ștampila unității

Întocmit
Numele și prenumele

Calitatea.....

Semnătura

Nr. de înregistrare în organismul profesional

Raportările contabile la 30 iunie 2014 sunt semnate de persoanele în drept, cuprinzând și numele în clar al acestora.

Rândul corespunzător calității persoanei care a întocmit raportările contabile la 30 iunie 2014 se completează astfel:

— directorul economic, contabilul-șef sau altă persoană împuternicită să îndeplinească această funcție, potrivit legii;

— persoane fizice sau juridice, autorizate potrivit legii, membre ale Corpului Experților Contabili și Contabililor Autorizați

din România.

Raportările contabile la 30 iunie 2014 se semnează și de către administratorul sau persoana care are obligația gestionării entității.

6.3. Structura formularului*) „Date informative” (cod 30), prevăzut la pct. 2.1 alin. (1) lit. c), este următoarea:

DATE INFORMATIVE
la data de 30 iunie 2014

I. Date privind rezultatul înregistrat	Nr. rd.	Nr. unități	Sume	
A	B	1	2	
Unități care au înregistrat profit	01			
Unități care au înregistrat pierdere	02			
Unități care nu au înregistrat nici profit, nici pierdere	03			
II. Date privind plățile restante	Nr. rd.	Total (col. 2 + 3)	Din care:	
A	B	1	2	3
Plăți restante – total (rd. 05 + 09 + 15 la 19 + 23), din care:	04			
Furnizori restanți – total (rd. 06 la 08), din care:	05			
- peste 30 de zile	06			
- peste 90 de zile	07			
- peste 1 an	08			
Obligații restante față de bugetul asigurărilor sociale – total (rd. 10 la 14), din care:	09			
- contribuții pentru asigurări sociale de stat datorate de angajatori, salariați și alte persoane asimilate	10			
- contribuții pentru fondul asigurărilor sociale de sănătate	11			
- contribuția pentru pensia suplimentară	12			
- contribuții pentru bugetul asigurărilor pentru șomaj	13			
- alte datorii sociale	14			
Obligații restante față de bugetele fondurilor speciale și alte fonduri	15			
Obligații restante față de alți creditori	16			
Impozite și taxe neplătite la termenul stabilit la bugetul de stat	17			
Impozite și taxe neplătite la termenul stabilit la bugetele locale	18			

*) Formularul este reprodus în facsimil.

cod 30				- lei -
Credite bancare nerambursate la scadență – total (rd. 20 la 22), din care:	19			
- restante după 30 de zile	20			
- restante după 90 de zile	21			
- restante după 1 an	22			
Dobânzi restante	23			
III. Număr mediu de salariați	Nr. rd.	30.06.2013	30.06.2014	
A	B	1	2	
Număr mediu de salariați	24			
Numărul efectiv de salariați existenți la sfârșitul perioadei, respectiv la data de 30 iunie	25			
IV. Dobânzi, dividende și redevențe plătite în cursul perioadei de raportare. Subvenții încasate și creanțe restante	Nr. rd.	Sume		
A	B	1		
Venituri brute din dobânzi plătite către persoanele fizice nerezidente, din care:	26			
- impozitul datorat la bugetul de stat	27			
Venituri brute din dobânzi plătite către persoanele fizice nerezidente din statele membre ale Uniunii Europene, din care:	28			
- impozitul datorat la bugetul de stat	29			
Venituri brute din dobânzi plătite către persoanele juridice nerezidente, din care:	30			
- impozitul datorat la bugetul de stat	31			
Venituri brute din dobânzi plătite către persoanele juridice asociate*) nerezidente din statele membre ale Uniunii Europene, din care:	32			
- impozitul datorat la bugetul de stat	33			
Venituri brute din dividende plătite către persoanele fizice nerezidente, din care:	34			
- impozitul datorat la bugetul de stat	35			
Venituri brute din dividende plătite către persoanele fizice nerezidente din statele membre ale Uniunii Europene, din care:	36			
- impozitul datorat la bugetul de stat	37			
Venituri brute din dividende plătite către persoanele juridice nerezidente, din care:	38			
- impozitul datorat la bugetul de stat	39			

- lei -

cod 30	
Venituri brute din dividende plătite către persoanele juridice nerezidente din statele membre ale Uniunii Europene, potrivit prevederilor art. 117 lit. h) din Legea nr. 571/2003 privind Codul fiscal, cu modificările și completările ulterioare, din care:	40
- impozitul datorat la bugetul de stat	41
Venituri brute din redevențe plătite către persoanele fizice nerezidente, din care:	42
- impozitul datorat la bugetul de stat	43
Venituri brute din redevențe plătite către persoanele fizice nerezidente din state membre ale Uniunii Europene, din care:	44
- impozitul datorat la bugetul de stat	45
Venituri brute din redevențe plătite către persoanele juridice nerezidente, din care:	46
- impozitul datorat la bugetul de stat	47
Venituri brute din redevențe plătite către persoanele juridice asociate*) nerezidente din statele membre ale Uniunii Europene, din care:	48
- impozitul datorat la bugetul de stat	49
Redevențe plătite în cursul perioadei de raportare pentru bunurile din domeniul public, primite în concesiune, din care:	50
- redevențe pentru bunurile din domeniul public plătite la bugetul de stat	51
Redevență minieră plătită la bugetul de stat	52
Redevență petrolieră plătită la bugetul de stat	53
Chirii plătite în cursul perioadei de raportare pentru terenuri ¹⁾	54
Venituri brute din servicii plătite către persoanele nerezidente, din care:	55
- impozitul datorat la bugetul de stat	56
Venituri brute din servicii plătite către persoanele nerezidente din statele membre ale Uniunii Europene, din care:	57
- impozitul datorat la bugetul de stat	58
Subvenții încasate în cursul perioadei de raportare, din care:	59
- subvenții încasate în cursul perioadei de raportare aferente activelor	60
- subvenții aferente veniturilor, din care:	61
- subvenții pentru stimularea ocupării forței de muncă**))	62

cod 30		- lei -	
Creanțe restante, care nu au fost încasate la termenele prevăzute în contractele comerciale și/sau în actele normative în vigoare, din care:	63		
- creanțe restante de la entități din sectorul majoritar sau integral de stat	64		
- creanțe restante de la entități din sectorul privat	65		
V. Tichete de masă	Nr. rd.	Sume	
A	B	1	
Contravaloarea tichetelor de masă acordate salariaților	66		
VI. Cheltuieli efectuate pentru activitatea de cercetare-dezvoltare ***)	Nr. rd.	30.06.2013	30.06.2014
A	B	1	2
Cheltuieli de cercetare-dezvoltare, din care:	67		
- din fonduri publice	68		
- din fonduri private	69		
VII. Cheltuieli de inovare ****)	Nr. rd.	30.06.2013	30.06.2014
A	B	1	2
Cheltuieli de inovare – total (rd. 71 la 73), din care:	70		
- cheltuieli de inovare finalizate în cursul perioadei	71		
- cheltuieli de inovare în curs de finalizare în cursul perioadei	72		
- cheltuieli de inovare abandonate în cursul perioadei	73		
VIII. Alte informații	Nr. rd.	30.06.2013	30.06.2014
A	B	1	2
Avansuri acordate pentru imobilizări necorporale (ct. 234)	74		
Avansuri acordate pentru imobilizări corporale (ct. 232)	75		
Imobilizări financiare, în sume brute (rd. 77+ 85), din care:	76		
Acțiuni deținute la entitățile afiliate, interese de participare, alte titluri imobilizate și obligațiuni, în sume brute (rd. 78 la 84), din care:	77		
- acțiuni cotate emise de rezidenți	78		
- acțiuni necotate emise de rezidenți	79		
- părți sociale emise de rezidenți	80		
- obligațiuni emise de rezidenți	81		
- acțiuni emise de organisme de plasament colectiv emise de rezidenți	82		
- acțiuni și părți sociale emise de nerezidenți	83		
- obligațiuni emise de nerezidenți	84		

cod 30	- lei -		
Creanțe immobilizate, în sume brute (rd. 86 + 87), din care:	85		
- creanțe immobilizate în lei și exprimate în lei, a căror decontare se face în funcție de cursul unei valute (din ct. 267)	86		
- creanțe immobilizate în valută (din ct. 267)	87		
Creanțe comerciale, avansuri acordate furnizorilor și alte conturi asimilate, în sume brute (ct. 4092 + 411 + 413 + 418), din care:	88		
- creanțe comerciale externe, avansuri acordate furnizorilor externi și alte conturi asimilate, în sume brute (din ct. 4092 + din ct. 411 + din ct. 413 + din ct. 418)	89		
Creanțe comerciale neîncasate la termenul stabilit (din ct. 4092 + din ct. 411 + din ct. 413)	90		
Creanțe în legătură cu personalul și conturi asimilate (ct. 425 + 4282)	91		
Creanțe în legătură cu bugetul asigurărilor sociale și bugetul statului (ct. 431 + 437 + 4382 + 441 + 4424 + 4428 + 444 + 445 + 446 + 447 + 4482), (rd. 93 la 97), din care:	92		
- creanțe în legătură cu bugetul asigurărilor sociale (ct. 431 + 437 + 4382)	93		
- creanțe fiscale în legătură cu bugetul statului (ct. 441 + 4424 + 4428 + 444 + 446)	94		
- subvenții de încasat (ct. 445)	95		
- fonduri speciale - taxe și vărsăminte asimilate (ct. 447)	96		
- alte creanțe în legătură cu bugetul statului (ct. 4482)	97		
Creanțele entității în relațiile cu entitățile afiliate (ct. 451)	98		
Creanțe în legătură cu bugetul asigurărilor sociale și bugetul statului neîncasate la termenul stabilit (din ct. 431 + din ct. 437 + din ct. 4382 + din ct. 441 + din ct. 4424 + din ct. 4428 + din ct. 444 + din ct. 445 + din ct. 446 + din ct. 447 + din ct. 4482)	99		
Alte creanțe (ct. 453 + 456 + 4582 + 461 + 471 + 473), (rd. 101 la 103), din care:	100		
- decontări privind interesele de participare, decontări cu acționarii/asociații privind capitalul, decontări din operații în participație (ct. 453 + 456 + 4582)	101		
- alte creanțe în legătură cu persoanele fizice și persoanele juridice, altele decât creanțele în legătură cu instituțiile publice (instituțiile statului), (din ct. 461 + din ct. 471 + din ct. 473)	102		

cod 30	- lei -		
- sumele preluate din contul 542 "Avansuri de trezorerie" reprezentând avansurile de trezorerie, acordate potrivit legii și nedecontate până la data de 30 iunie (din ct. 461)	103		
Dobânzi de încasat (ct. 5187), din care:	104		
- de la nerezidenți	105		
Valoarea împrumuturilor acordate operatorilor economici*****)	106		
Investiții pe termen scurt, în sume brute (ct. 501 + 505 + 506 + din ct. 508), (rd. 108 la 114), din care:	107		
- acțiuni cotate emise de rezidenți	108		
- acțiuni necotate emise de rezidenți	109		
- părți sociale emise de rezidenți	110		
- obligațiuni emise de rezidenți	111		
- acțiuni emise de organisme de plasament colectiv rezidente	112		
- acțiuni emise de nerezidenți	113		
- obligațiuni emise de nerezidenți	114		
Alte valori de încasat (ct. 5113 + 5114)	115		
Casa în lei și în valută (rd. 117 + 118), din care:	116		
- în lei (ct. 5311)	117		
- în valută (ct. 5314)	118		
Conturi curente la bănci în lei și în valută (rd. 120 + 122), din care:	119		
- în lei (ct. 5121), din care:	120		
- conturi curente în lei deschise la bănci nerezidente	121		
- în valută (ct. 5124), din care:	122		
- conturi curente în valută deschise la bănci nerezidente	123		
Alte conturi curente la bănci și acreditive (rd. 125 + 126), din care:	124		
- sume în curs de decontare, acreditive și alte valori de încasat, în lei (ct. 5112 + 5125 + 5411)	125		
- sume în curs de decontare și acreditive în valută (din ct. 5125 + 5412)	126		
Datorii (rd. 128 + 131 + 134 + 137 + 140 + 143 + 146 + 149 + 152 + 155 + 158 + 159 + 163 + 165 + 166 + 171 + 172 + 173 + 179, din care:	127		
Împrumuturi din emisiuni de obligațiuni, în sume brute (ct. 161), (rd. 129 + 130), din care:	128		
- în lei	129		
- în valută	130		

cod 30			- lei -
Dobânzi aferente împrumuturilor din emisiuni de obligațiuni, în sume brute (ct. 1681), (rd. 132 + 133), din care:	131		
- în lei	132		
- în valută	133		
Credite bancare interne pe termen scurt (ct. 5191 + 5192 + 5197), (rd. 135+ 136), din care:	134		
- în lei	135		
- în valută	136		
Dobânzile aferente creditelor bancare interne pe termen scurt (din ct. 5198), (rd. 138 + 139), din care:	137		
- în lei	138		
- în valută	139		
Credite bancare externe pe termen scurt (ct. 5193 + 5194 + 5195), (rd. 141+ 142), din care:	140		
- în lei	141		
- în valută	142		
Dobânzi aferente creditelor bancare externe pe termen scurt (din ct. 5198), (rd. 144 + 145), din care:	143		
- în lei	144		
- în valută	145		
Credite bancare pe termen lung (ct. 1621 + 1622 + 1627), (rd. 147 + 148), din care:	146		
- în lei	147		
- în valută	148		
Dobânzi aferente creditelor bancare pe termen lung (din ct. 1682), (rd. 150 + 151), din care:	149		
- în lei	150		
- în valută	151		
Credite bancare externe pe termen lung (ct. 1623 + 1624 + 1625), (rd. 153 + 154), din care:	152		
- în lei	153		
- în valută	154		
Dobânzi aferente creditelor bancare externe pe termen lung (din ct. 1682), (rd. 156 + 157), din care:	155		
- în lei	156		
- în valută	157		
Credite de la trezoreria statului și dobânzile aferente (ct. 1626 + din ct. 1682)	158		
Alte împrumuturi și dobânzile aferente (ct. 166 + 167 + 1685 + 1686 + 1687), (rd. 160 + 161), din care:	159		
- în lei și exprimate în lei, a căror decontare se face în funcție de cursul unei valute	160		
- în valută	161		

cod 30		- lei -	
Valoarea concesiunilor primite (din ct. 167)	162		
Datorii comerciale, avansuri primite de la clienți și alte conturi asimilate, în sume brute (ct. 401 + 403 + 404 + 405 + 408 + 419), din care:	163		
- datorii comerciale externe, avansuri primite de la clienți externi și alte conturi asimilate, în sume brute (din ct. 401 + din ct. 403 + din ct. 404 + din ct. 405 + din ct. 408 + din ct. 419)	164		
Datorii în legătură cu personalul și conturi asimilate (ct. 421 + 423 + 424 + 426 + 427 + 4281)	165		
Datorii în legătură cu bugetul asigurărilor sociale și bugetul statului (ct. 431 + 437 + 4381 + 441 + 4423 + 4428 + 444 + 446 + 447 + 4481), (rd. 167 la 170), din care:	166		
- datorii în legătură cu bugetul asigurărilor sociale (ct. 431 + 437 + 4381)	167		
- datorii fiscale în legătură cu bugetul statului (ct. 441 + 4423 + 4428 + 444 + 446)	168		
- fonduri speciale – taxe și vărsăminte asimilate (ct. 447)	169		
- alte datorii în legătură cu bugetul statului (ct. 4481)	170		
Datoriile entității în relațiile cu entitățile afiliate (ct. 451)	171		
Sume datorate acționarilor/asociaților (ct. 455)	172		
Alte datorii (ct. 269 + 453 + 456 + 457 + 4581 + 462 + 472 + 473 + 478 + 509), (rd. 174 la 178), din care:	173		
- decontări privind interesele de participare, decontări cu acționarii/asociații privind capitalul, decontări din operații în participație (ct. 453 + 456 + 457 + 4581)	174		
- alte datorii în legătură cu persoanele fizice și persoanele juridice, altele decât datoriile în legătură cu instituțiile publice (instituțiile statului) ²⁾ (din ct. 462 + din ct. 472 + din ct. 473)	175		
- subvenții nereluate la venituri (din ct. 472)	176		
- vărsăminte de efectuat pentru imobilizări financiare și investiții pe termen scurt (ct. 269 + 509)	177		
- venituri în avans aferente activelor primite prin transfer de la clienți (ct. 478)	178		
Dobânzi de plătit (ct. 5186)	179		
Valoarea împrumuturilor primite de la operatorii economici *****)	180		
Capital subscris vărsat (ct. 1012), din care:	181		
- acțiuni cotate ³⁾	182		

cod 30		- lei -			
- acțiuni necotate ⁴⁾	183				
- părți sociale	184				
- capital subscris vărsat de nerezidenți (din ct. 1012)	185				
Brevete și licențe (din ct. 205)	186				
IX. Informații privind cheltuielile cu colaboratorii	Nr. rd.	30.06.2013		30.06.2014	
A	B	1		2	
Cheltuieli cu colaboratorii (ct. 621)	187				
X. Informații privind bunurile din domeniul public al statului	Nr. rd.	30.06.2013		30.06.2014	
Valoarea bunurilor din domeniul public al statului aflate în administrare	188				
Valoarea bunurilor din domeniul public al statului aflate în concesiune	189				
Valoarea bunurilor din domeniul public al statului închiriate	190				
XI. Capital social vărsat	Nr. rd.	30.06.2013		30.06.2014	
		Suma (Col. 1)	%⁵⁾ (Col. 2)	Suma (Col. 3)	%⁵⁾ (Col. 4)
Capital social vărsat (ct. 1012)⁵⁾ (rd. 192+ 195 + 199 + 200 + 201 + 202), din care:	191		X		X
- deținut de instituții publice (rd. 193 + 194), din care:	192				
- deținut de instituții publice de subordonare centrală;	193				
- deținut de instituții publice de subordonare locală;	194				
- deținut de societățile cu capital de stat, din care:	195				
- cu capital integral de stat;	196				
- cu capital majoritar de stat;	197				
- cu capital minoritar de stat;	198				
- deținut de regii autonome	199				
- deținut de societățile cu capital privat	200				
- deținut de persoane fizice	201				
- deținut de alte entități	202				
XII. Creanțe preluate prin cesionare de la persoane juridice*****)	Nr. rd.	Sume			
A	B	30.06.2013		30.06.2014	
Creanțe preluate prin cesionare de la persoane juridice (la valoarea nominală), din care:	203				

cod 30				- lei -
- creanțe preluate prin cesionare de la persoane juridice afiliate	204			
Creanțe preluate prin cesionare de la persoane juridice (la cost de achiziție), din care:	205			
- creanțe preluate prin cesionare de la persoane juridice afiliate	206			

*) Pentru statutul de „persoane juridice asociate” se vor avea în vedere prevederile art. 124²⁰ lit. b) din Legea nr. 571/2003 privind Codul fiscal, cu modificările și completările ulterioare.

**) Subvenții pentru stimularea ocupării forței de muncă (transferuri de la bugetul statului către angajator) – reprezintă sumele acordate angajatorilor pentru plata absolvenților instituțiilor de învățământ, stimularea șomerilor care se încadrează în muncă înainte de expirarea perioadei de șomaj, stimularea angajatorilor care încadrează în muncă pe perioadă nedeterminată șomeri în vârstă de peste 45 de ani, șomeri întreținători unici de familie sau șomeri care în termen de 3 ani de la data angajării îndeplinesc condițiile pentru a solicita pensia anticipată parțială sau de acordare a pensiei pentru limita de vârstă, ori pentru alte situații prevăzute prin legislația în vigoare privind sistemul asigurărilor pentru șomaj și stimularea ocupării forței de muncă.

***) Se va completa cu cheltuielile efectuate pentru activitatea de cercetare-dezvoltare, respectiv cercetarea fundamentală, cercetarea aplicativă, dezvoltarea tehnologică și inovarea, stabilite potrivit prevederilor Ordonanței Guvernului nr. 57/2002 privind cercetarea științifică și dezvoltarea tehnologică, aprobată cu modificări și completări prin Legea nr. 324/2003, cu modificările și completările ulterioare.

****) Cheltuielile de inovare se determină potrivit Regulamentului (CE) nr. 1.450/2004 al Comisiei din 13 august 2004 de punere în aplicare a Deciziei nr. 1.608/2003/CE a Parlamentului European și a Consiliului privind producția și dezvoltarea statisticilor comunitare privind inovarea, publicat în Jurnalul Oficial al Uniunii Europene, seria L, nr. 267 din 14 august 2004.

*****) În categoria operatorilor economici nu se cuprind entitățile reglementate și supravegheate de Banca Națională a României, respectiv Autoritatea de Supraveghere Financiară, societățile reclassificate în sectorul administrației publice și instituțiile fără scop lucrativ în serviciul gospodăriilor populației.

*****) Pentru creanțele preluate prin cesionare de la persoane juridice se vor completa atât valoarea nominală a acestora, cât și costul lor de achiziție. Pentru statutul de „persoane juridice afiliate” se vor avea în vedere prevederile art. 7 alin. (1) pct. 21 lit. c) din Legea nr. 571/2003, cu modificările și completările ulterioare.

1) Se vor include chiriile plătite pentru terenuri ocupate (culturi agricole, pășuni, fânețe etc.) și aferente spațiilor comerciale (terase etc.) aparținând proprietarilor privați sau unor unități ale administrației publice, inclusiv chiriile pentru folosirea luciului de apă în scop recreativ sau în alte scopuri (pescuit etc.).

2) În categoria „Alte datorii în legătură cu persoanele fizice și persoanele juridice, altele decât datoriile în legătură cu instituțiile publice (instituțiile statului)” nu se vor înscrie subvențiile aferente veniturilor existente în soldul contului 472.

3) Titluri de valoare care conferă drepturi de proprietate asupra societăților, care sunt negociabile și tranzacționate, potrivit legii.

4) Titluri de valoare care conferă drepturi de proprietate asupra societăților, care nu sunt tranzacționate.

5) La secțiunea „XI Capital social vărsat”, la rd. 192—202, în col. 2 și col. 4 entitățile vor înscrie procentul corespunzător capitalului social deținut în totalul capitalului social vărsat, înscris la rd. 191.

Administrator,

Numele și prenumele

Semnătura

Ștampila unității

Întocmit,

Numele și prenumele

Calitatea.....

Semnătura

Nr. de înregistrare în organismul profesional

Raportările contabile la 30 iunie 2014 sunt semnate de persoanele în drept, cuprinzând și numele în clar al acestora.

Rândul corespunzător calității persoanei care a întocmit raportările contabile la 30 iunie 2014 se completează astfel:

— directorul economic, contabilul-șef sau altă persoană împuternicită să îndeplinească această funcție, potrivit legii;

— persoane fizice sau juridice, autorizate potrivit legii, membre ale Corpului Experților Contabili și Contabililor Autorizați

din România.

Raportările contabile la 30 iunie 2014 se semnează și de către administratorul sau persoana care are obligația gestionării entității.

B. Conținutul de informații al formularelor de raportare contabilă la data de 30 iunie 2014 întocmite de entitățile cărora le sunt incidente Reglementările contabile conforme cu Standardele internaționale de raportare financiară, aplicabile societăților comerciale ale căror valori mobiliare sunt admise la tranzacționare pe o piață reglementată, aprobate prin Ordinul viceprim-ministrului, ministrul finanțelor publice, nr. 1.286/2012, cu modificările și completările ulterioare, și care în exercițiul financiar precedent au înregistrat o cifră de afaceri mai mare de 220.000 lei

6.4. Structura formularului*) „Situația activelor, datoriilor și capitalurilor proprii” (cod 10), prevăzut la pct. 2.1 alin. (2) lit. a), este următoarea:

Județul _____|_|_|
 Entitatea _____
 Adresa: localitatea _____, sectorul _____,
 str. _____ nr. _____, bl. _____,
 sc. _____, ap. _____
 telefon _____, fax _____
 Număr din registrul comerțului _____

Forma de proprietate _____|_|_|
 Activitatea preponderentă
 (denumire clasă CAEN) _____
 Cod clasă CAEN _____|_|_|_|
 Cod unic de înregistrare
 _____|_|_|_|_|_|_|_|_|_|

**Situația activelor, datoriilor și capitalurilor proprii
 la data de 30 iunie 2014**

cod 10		- lei -		
Denumirea elementului		Nr. rd.	Sold la:	
			01.01.2014	30.06.2014
A		B	1	2
A.	ACTIVE IMOBILIZATE			
	I. IMOBILIZĂRI NECORPORALE (ct. 203 + 205 + 206 + 2071 + 208 + 233 - 2803 - 2805 - 2806 - 2808 - 2903 - 2905 - 2906 - 2907 - 2908 - 2933)	01		
	II. IMOBILIZĂRI CORPORALE (ct. 211 + 212 + 213 + 214 + 215 + 216 + 223 + 224 + 231 + 235 - 2811 - 2812 - 2813 - 2814 - 2815 - 2816 - 2911 - 2912 - 2913 - 2914 - 2915 - 2916 - 2931 - 2935)	02		
	III. ACTIVE BIOLOGICE (ct. 241 - 284 - 294)	03		
	IV. IMOBILIZĂRI FINANCIARE (ct. 261 + 262 + 263 + 265 + 266 + 2671 + 2672 + 2673 + 2674 + 2675* + 2676* + 2677 + 2678* + 2679* - 2961 - 2962 - 2963 - 2964 - 2965 - 2966* - 2968*)	04		
	ACTIVE IMOBILIZATE – TOTAL (rd. 01 + 02 + 03 + 04)	05		
B.	ACTIVE CIRCULANTE			
	I. STOCURI (ct. 301 + 302 + 303 +/- 308 + 311 + 321 + 322 + 323 + 327 + 328 + 331 + 341 + 345 + 346 + 347 +/- 348* + 351 + 354 + 357 + 358 + 371 +/- 378 + 381 +/- 388 - 391 - 392 - 393 - 3941 - 3945 - 3946 - 3951 - 3952 - 3953 - 3954 - 3957 - 3958 - 397 - 398 - 4428)	06		
	II. CREANȚE (Sumele care urmează să fie încasate după o perioadă mai mare de un an trebuie prezentate separat pentru fiecare element), (ct. 2675* + 2676* + 2678* + 2679* - 2966* - 2968* + 409 + 411 + 413 + 418 + 425 + 4282 + 431** + 437** + 4382 + 441** + 4424 + 4428** + 444** + 445 + 446** + 447** +	07		

*) Formularul este reprodus în facsimil.

	4482 + 451** + 453** + 456** + 4582 + 461 + 4652 + 473** - 491 - 495 - 496 + 5187)			
	III. INVESTIȚII PE TERMEN SCURT (ct. 505 + 506 + 507 + 508 + 5113 + 5114 - 595 - 596 - 598)	08		
	IV. CASA ȘI CONTURI LA BĂNCI (ct. 5112 + 512 + 531 + 532 + 541 + 542)	09		
	ACTIVE CIRCULANTE – TOTAL (rd. 06 + 07 + 08 + 09)	10		
C.	CHELTUIELI ÎN AVANS (ct. 471)	11		
D.	DATORII: SUMELE CARE TREBUIE PLĂTITE ÎNTR-O PERIOADĂ DE PÂNĂ LA UN AN (ct. 161 + 1621 + 1622 + 1623 + 1624 + 1625 + 1626 + 1627 + 1661 + 1663 + 167 + 1681 + 1682 + 1685 + 1686 + 1687 - 169 + 2691 + 2692 + 2693 + 401 + 403 + 404 + 405 + 406 + 408 + 419 + 421 + 422 + 423 + 424 + 426 + 427 + 4281 + 431*** + 437*** + 4381 + 441*** + 4423 + 4428*** + 444*** + 446*** + 447*** + 4481 + 451*** + 453*** + 455 + 456*** + 457 + 4581 + 462 + 4651 + 473*** + 509 + 5186 + 5191 + 5192 + 5193 + 5194 + 5195 + 5196 + 5197 + 5198)	12		
E.	ACTIVE CIRCULANTE NETE/DATORII CURENTE NETE (rd. 10 + 11 - 12 - 20)	13		
F.	TOTAL ACTIVE MINUS DATORII CURENTE (rd. 05 + 13)	14		
G.	DATORII: SUMELE CARE TREBUIE PLĂTITE ÎNTR-O PERIOADĂ MAI MARE DE UN AN (ct. 161 + 1621 + 1622 + 1623 + 1624 + 1625 + 1626 + 1627 + 1661 + 1663 + 167 + 1681 + 1682 + 1685 + 1686 + 1687 - 169 + 2691 + 2692 + 2693 + 401 + 403 + 404 + 405 + 406 + 408 + 419 + 421 + 422 + 423 + 424 + 426 + 427 + 4281 + 431*** + 437*** + 4381 + 441*** + 4423 + 4428*** + 444*** + 446*** + 447*** + 4481 + 451*** + 453*** + 455 + 456*** + 4581 + 462 + 4651 + 473*** + 509 + 5186 + 5191 + 5192 + 5193 + 5194 + 5195 + 5196 + 5197 + 5198)	15		
H.	PROVIZIOANE (ct. 1511 + 1512 + 1513 + 1514 + 1517 + 1518)	16		
I.	VENITURI ÎN AVANS (rd. 18 + 19 + 22), din care:	17		
	1. Subvenții pentru investiții (ct. 475)	18		
	2. Venituri înregistrate în avans (ct. 472) - total (rd. 20 + 21), din care:	19		
	Sume de reluat într-o perioadă de până la un an (ct. 472*)	20		
	Sume de reluat într-o perioadă mai mare de un an (ct. 472*)	21		
	3. Venituri în avans aferente activelor primite prin transfer de la clienți (ct. 478)	22		
J.	CAPITAL ȘI REZERVE			
	I. CAPITAL (rd. 24 + 25 + 26 + 27 - 28 + 29 - 30), din care:	23		
	1. Capital subscris vărsat (ct. 1012)	24		
	2. Capital subscris nevărsat (ct. 1011)	25		
	3. Capital subscris reprezentând datorii financiare ¹ (ct. 1027)	26		
	4. Ajustări ale capitalului social (ct. 1028)	SOLD C 27		
		SOLD D 28		
	5. Alte elemente de capitaluri proprii (ct. 103)	SOLD C 29		
		SOLD D 30		
	II. PRIME DE CAPITAL (ct. 104)	31		
	III. REZERVE DIN REEVALUARE (ct. 105)	32		
	IV. REZERVE (ct. 1061 + 1063 + 1068)	33		
	Diferențe de curs valutar din conversia situațiilor financiare anuale individuale într-o monedă de prezentare diferită de moneda funcțională (ct. 1072)	SOLD C 34		
		SOLD D 35		
	Acțiuni proprii (ct. 109)	36		
	Câștiguri legate de instrumentele de capitaluri proprii (ct. 141)	37		

¹ În acest cont se evidențiază acțiunile care, din punct de vedere al IAS 32, reprezintă datorii financiare.

Pierderi legate de instrumentele de capitaluri proprii (ct. 149)		38		
V. REZULTAT REPORTAT, CU EXCEPȚIA REZULTATULUI REPORTAT PROVENIT DIN ADOPTAREA PENTRU PRIMA DATA A IAS 29 (ct. 117)	SOLD C	39		
	SOLD D	40		
VI. REZULTAT REPORTAT PROVENIT DIN ADOPTAREA PENTRU PRIMA DATA A IAS 29 (ct. 118)	SOLD C	41		
	SOLD D	42		
VII. PROFITUL SAU PIERDEREA LA SFÂRȘITUL PERIOADEI DE RAPORTARE (ct. 121)	SOLD C	43		
	SOLD D	44		
Repartizarea profitului (ct. 129)		45		
CAPITALURI PROPRII - TOTAL (rd. 23 + 31 + 32 + 33 + 34 - 35 - 36 + 37 - 38 + 39 - 40 + 41 - 42 + 43 - 44 - 45)		46		
Patrimoniul public (ct. 1026)		47		
CAPITALURI - TOTAL (rd. 46 + 47)		48		

*) Conturi de repartizat după natura elementelor respective.

***) Solduri debitoare ale conturilor respective.

****) Solduri creditoare ale conturilor respective.

Administrator,
Numele și prenumele

Semnătura

Ștampila unității

Întocmit,
Numele și prenumele

Calitatea

Semnătura

Nr. de înregistrare în organismul profesional

Raportările contabile la 30 iunie 2014 sunt semnate de persoanele în drept, cuprinzând și numele în clar al acestora. Rândul corespunzător calității persoanei care a întocmit raportările contabile la 30 iunie 2014 se completează astfel:
— directorul economic, contabilul-șef sau altă persoană împuternicită să îndeplinească această funcție, potrivit legii;
— persoane fizice sau juridice, autorizate potrivit legii, membre ale Corpului Experților Contabili și Contabililor Autorizați din România.

Raportările contabile la 30 iunie 2014 se semnează și de către administratorul sau persoana care are obligația gestionării entității.

6.5. Structura formularului*) „Situția veniturilor și cheltuielilor” (cod 20), prevăzut la pct. 2.1 alin. (2) lit. b), este următoarea:

**Situția veniturilor și cheltuielilor
la data de 30 iunie 2014**

cod 20		- lei -		
Denumirea indicatorilor		Nr. rd.	Realizări aferente perioadei de raportare	
			Precedentă 01.01.2013 – 30.06.2013	Curentă 01.01.2014 – 30.06.2014
A		B	1	2
1.	Cifra de afaceri netă (rd. 02 + 03 - 04 + 05)	01		
	Producția vândută (ct. 701 + 702 + 703 + 704 + 705 + 706 + 708)	02		
	Venituri din vânzarea mărfurilor (ct. 707)	03		
	Reduceri comerciale acordate (ct. 709)	04		
	Venituri din subvenții de exploatare aferente cifrei de afaceri (ct. 7411)	05		
2.	Venituri aferente costurilor stocurilor de produse (ct. 711)	Sold C	06	
		Sold D	07	

*) Formularul este reprodus în facsimil.

3.	Venituri din producția de imobilizări și investiții imobiliare (rd. 09 + 10)	08		
4.	Venituri din producția de imobilizări necorporale și corporale (ct. 721 + 722)	09		
5.	Venituri din producția de investiții imobiliare (ct. 725)	10		
6.	Venituri din activele imobilizate (sau grupurile destinate cedării) deținute în vederea vânzării (ct. 753)	11		
7.	Venituri din reevaluarea imobilizărilor necorporale și corporale (ct. 755)	12		
8.	Venituri din investiții imobiliare (ct. 756)	13		
9.	Venituri din active biologice și produse agricole (ct. 757)	14		
10.	Venituri din subvenții de exploatare în caz de calamități și alte evenimente similare (ct. 7417)	15		
11.	Alte venituri din exploatare (ct. 758 + 7419)	16		
VENITURI DIN EXPLOATARE - TOTAL (rd. 01 + 06 - 07 + 08 + 11 + 12 + 13 + 14 + 15 + 16)		17		
12.	a) Cheltuieli cu materiile prime și materialele consumabile (ct. 601 + 602 - 7412)	18		
	Alte cheltuieli materiale (ct. 603 + 604 + 608)	19		
	b) Alte cheltuieli externe (cu energie și apă) (ct. 605 - 7413)	20		
	c) Cheltuieli privind mărfurile (ct. 607)	21		
	Reduceri comerciale primite (ct. 609)	22		
13.	Cheltuieli cu personalul (rd. 24 + 25), din care:	23		
	a) Salarii și indemnizații ¹ (ct. 641 + 642 + 643 + 644 - 7414)	24		
	b) Cheltuieli cu asigurările și protecția socială (ct. 645 - 7415)	25		
14.	a) Ajustări de valoare privind imobilizările necorporale, corporale, investițiile imobiliare și activele biologice evaluate la cost (rd. 27 - 28)	26		
	a.1) Cheltuieli (ct. 6811 + 6813 + 6816 + 6817)	27		
	a.2) Venituri (ct. 7813 + 7816)	28		
	b) Ajustări de valoare privind activele circulante (rd. 30 - 31)	29		
	b.1) Cheltuieli (ct. 654 + 6814)	30		
	b.2) Venituri (ct. 754 + 7814)	31		
15.	Alte cheltuieli de exploatare (rd. 33 la 41)	32		
	15.1. Cheltuieli privind prestațiile externe (ct. 611 + 612 + 613 + 614 + 621 + 622 + 623 + 624 + 625 + 626 + 627 + 628 - 7416)	33		
	15.2. Cheltuieli cu alte impozite, taxe și vărsăminte asimilate (ct. 635)	34		
	15.3. Cheltuieli cu protecția mediului înconjurător (ct. 652)	35		
	15.4. Cheltuieli legate de activele imobilizate (sau grupurile destinate cedării) deținute în vederea vânzării (ct. 653)	36		
	15.5. Cheltuieli din reevaluarea imobilizărilor necorporale și corporale (ct. 655)	37		
	15.6. Cheltuieli privind investițiile imobiliare (ct. 656)	38		
	15.7. Cheltuieli privind activele biologice și produsele agricole (ct. 657)	39		
	15.8. Cheltuieli privind calamitățile și alte evenimente similare (ct. 6587)	40		
	15.9. Alte cheltuieli (ct. 6581 + 6582 + 6583 + 6585 + 6588)	41		
	Ajustări privind provizioanele (rd. 43 - 44)	42		
	- Cheltuieli (ct. 6812)	43		
	- Venituri (ct. 7812)	44		
CHELTUIELI DE EXPLOATARE – TOTAL (rd. 18 la 21 - 22 + 23 + 26 + 29 + 32 + 42)		45		
PROFITUL SAU PIERDEREA DIN EXPLOATARE:				
	- Profit (rd. 17 - 45)	46		
	- Pierdere (rd. 45 - 17)	47		
16.	Venituri din acțiuni deținute la filiale (ct. 7611)	48		

¹ La acest rând se cuprind și drepturile colaboratorilor, stabilite potrivit legislației muncii, care se preiau din rulajul debitor al contului 621 „Cheltuieli cu colaboratorii”, analitic „Colaboratori persoane fizice”.

17.	Venituri din acțiuni deținute la entități asociate și entități controlate în comun (ct. 7613)	49		
18.	Venituri din operațiuni cu titluri și alte instrumente financiare (ct. 762)	50		
19.	Venituri din operațiuni cu instrumente derivate (ct. 763)	51		
20.	Venituri din diferențe de curs valutar (ct. 765)	52		
21.	Venituri din dobânzi (ct. 766*)	53		
	- din care, veniturile obținute de la entitățile din grup	54		
22.	Alte venituri financiare (ct. 7615 + 764 + 767 + 768)	55		
VENITURI FINANCIARE - TOTAL (rd. 48 + 49 + 50 + 51 + 52 + 53 + 55)		56		
23.	Ajustări de valoare privind imobilizările financiare și investițiile financiare deținute ca active circulante (rd. 58 - 59)	57		
	- Cheltuieli (ct. 686)	58		
	- Venituri (ct. 786)	59		
24.	Cheltuieli privind operațiunile cu titluri și alte instrumente financiare (ct. 661)	60		
25.	Cheltuieli privind operațiunile cu instrumente derivate (ct. 662)	61		
26.	Cheltuieli privind dobânzile (ct. 666* - 7418)	62		
	- din care, cheltuielile în relația cu entitățile din grup	63		
27.	Alte cheltuieli financiare (ct. 663 + 664 + 665 + 667 + 668)	64		
CHELTUIELI FINANCIARE - TOTAL (rd. 57 + 60 + 61 + 62 + 64)		65		
PROFITUL SAU PIERDEREA FINANCIAR(Ă):				
	- Profit (rd. 56 - 65)	66		
	- Pierdere (rd. 65 - 56)	67		
VENITURI TOTALE (rd. 17 + 56)		68		
CHELTUIELI TOTALE (rd. 45 + 65)		69		
28.	PROFITUL SAU PIERDEREA BRUT(Ă):			
	- Profit (rd. 68 - 69)	70		
	- Pierdere (rd. 69 - 68)	71		
29.	Impozitul pe profit curent (ct. 691)	72		
30.	Impozitul pe profit amânat (ct. 692)	73		
31.	Venituri din impozitul pe profit amânat (ct. 792)	74		
32.	Alte impozite neprezentate la elementele de mai sus (ct. 698)	75		
33.	PROFITUL SAU PIERDEREA NET(Ă) A PERIOADEI DE RAPORTARE:			
	- Profit (rd. 70 - 72 - 73 + 74 - 75)	76		
	- Pierdere (rd. 71 + 72 + 73 - 74 + 75); (rd. 72 + 73 + 75 - 70 - 74)	77		

*) Conturi de repartizat după natura elementelor respective.

Administrator,
Numele și prenumele

Semnătura

Ștampila unității

Întocmit,
Numele și prenumele

Calitatea

Semnătura

Nr. de înregistrare în organismul profesional

Raportările contabile la 30 iunie 2014 sunt semnate de persoanele în drept, cuprinzând și numele în clar al acestora. Rândul corespunzător calității persoanei care a întocmit raportările contabile la 30 iunie 2014 se completează astfel:
— directorul economic, contabilul-șef sau altă persoană împuternicită să îndeplinească această funcție, potrivit legii;
— persoane fizice sau juridice, autorizate potrivit legii, membre ale Corpului Experților Contabili și Contabililor Autorizați din România.

Raportările contabile la 30 iunie 2014 se semnează și de către administratorul sau persoana care are obligația gestionării entității.

6.6. Structura formularului*) „Date informative” (cod 30), prevăzut la pct. 2.1 alin. (2) lit. c), este următoarea:

**Date informative
la data de 30 iunie 2014**

cod 30		- lei -			
I. Date privind rezultatul înregistrat		Nr. rd.	Nr. unități	Sume	
A		B	1	2	
Unități care au înregistrat profit		01			
Unități care au înregistrat pierdere		02			
Unități care nu au înregistrat nici profit, nici pierdere		03			
II. Date privind plățile restante		Nr. rd.	Total (col. 2 + 3)	Din care:	
				Pentru activitatea curentă	Pentru activitatea de investiții
A		B	1	2	3
Plăți restante – total (rd. 05 + 09 + 15 la 19 + 23), din care:		04			
Furnizori restanți – total (rd. 06 la 08), din care:		05			
- peste 30 de zile		06			
- peste 90 de zile		07			
- peste 1 an		08			
Obligații restante față de bugetul asigurărilor sociale – total (rd. 10 la 14), din care:		09			
- contribuții pentru asigurări sociale de stat datorate de angajatori, salariați și alte persoane asimilate		10			
- contribuții pentru fondul asigurărilor sociale de sănătate		11			
- contribuția pentru pensia suplimentară		12			
- contribuții pentru bugetul asigurărilor pentru șomaj		13			
- alte datorii sociale		14			
Obligații restante față de bugetele fondurilor speciale și alte fonduri		15			
Obligații restante față de alți creditori		16			
Impozite și taxe neplătite la termenul stabilit la bugetul de stat		17			

*) Formularul este reprodus în facsimil.

cod 30

- lei -

Impozite și taxe neplătite la termenul stabilit la bugetele locale	18			
Credite bancare nerambursate la scadență – total (rd. 20 la 22), din care:	19			
- restante după 30 de zile	20			
- restante după 90 de zile	21			
- restante după 1 an	22			
Dobânzi restante	23			
III. Număr mediu de salariați	Nr. rd.	30.06.2013	30.06.2014	
A	B	1	2	
Număr mediu de salariați	24			
Numărul efectiv de salariați existenți la sfârșitul perioadei, respectiv la data de 30 iunie	25			
IV. Dobânzi, dividende și redevențe plătite în cursul perioadei de raportare. Subvenții încasate și creanțe restante	Nr. rd.	Sume		
A	B	1		
Venituri brute din dobânzi plătite către persoanele fizice nerezidente, din care:	26			
- impozitul datorat la bugetul de stat	27			
Venituri brute din dobânzi plătite către persoanele fizice nerezidente din statele membre ale Uniunii Europene, din care:	28			
- impozitul datorat la bugetul de stat	29			
Venituri brute din dobânzi plătite către persoanele juridice nerezidente, din care:	30			
- impozitul datorat la bugetul de stat	31			
Venituri brute din dobânzi plătite către persoanele juridice asociate*) nerezidente din statele membre ale Uniunii Europene, din care:	32			
- impozitul datorat la bugetul de stat	33			
Venituri brute din dividende plătite către persoanele fizice nerezidente, din care:	34			
- impozitul datorat la bugetul de stat	35			
Venituri brute din dividende plătite către persoanele fizice nerezidente din statele membre ale Uniunii Europene, din care:	36			
- impozitul datorat la bugetul de stat	37			

cod 30		- lei -
Venituri brute din dividende plătite către persoanele juridice nerezidente, din care:	38	
- impozitul datorat la bugetul de stat	39	
Venituri brute din dividende plătite către persoanele juridice nerezidente din statele membre ale Uniunii Europene, potrivit prevederilor art. 117 lit. h) din Legea nr. 571/2003 privind Codul fiscal, cu modificările și completările ulterioare, din care:	40	
- impozitul datorat la bugetul de stat	41	
Venituri brute din redevențe plătite către persoanele fizice nerezidente, din care:	42	
- impozitul datorat la bugetul de stat	43	
Venituri brute din redevențe plătite către persoanele fizice nerezidente din state membre ale Uniunii Europene, din care:	44	
- impozitul datorat la bugetul de stat	45	
Venituri brute din redevențe plătite către persoanele juridice nerezidente, din care:	46	
- impozitul datorat la bugetul de stat	47	
Venituri brute din redevențe plătite către persoanele juridice asociate*) nerezidente din statele membre ale Uniunii Europene, din care:	48	
- impozitul datorat la bugetul de stat	49	
Redevențe plătite în cursul perioadei de raportare pentru bunurile din domeniul public, primite în concesiune, din care:	50	
- redevențe pentru bunurile din domeniul public plătite la bugetul de stat	51	
Redevență minieră plătită la bugetul de stat	52	
Redevență petrolieră plătită la bugetul de stat	53	
Chirii plătite în cursul perioadei de raportare pentru terenuri ¹⁾	54	
Venituri brute din servicii plătite către persoanele nerezidente, din care:	55	
- impozitul datorat la bugetul de stat	56	
Venituri brute din servicii plătite către persoanele nerezidente din statele membre ale Uniunii Europene, din care:	57	
- impozitul datorat la bugetul de stat	58	
Subvenții încasate în cursul perioadei de raportare, din care:	59	

cod 30		- lei -	
- subvenții încasate în cursul perioadei de raportare aferente activelor	60		
- subvenții aferente veniturilor, din care:	61		
- subvenții pentru stimularea ocupării forței de muncă**)	62		
Creanțe restante, care nu au fost încasate la termenele prevăzute în contractele comerciale și/sau în actele normative în vigoare, din care:	63		
- creanțe restante de la entități din sectorul majoritar sau integral de stat	64		
- creanțe restante de la entități din sectorul privat	65		
V. Tichete de masă	Nr. rd.	Sume	
A	B	1	
Contravaloarea tichetelor de masă acordate salariaților	66		
VI. Cheltuieli efectuate pentru activitatea de cercetare-dezvoltare ***)	Nr. rd.	30.06.2013	30.06.2014
A	B	1	2
Cheltuieli de cercetare-dezvoltare, din care:	67		
- din fonduri publice	68		
- din fonduri private	69		
VII. Cheltuieli de inovare ****)	Nr. rd.	30.06.2013	30.06.2014
A	B	1	2
Cheltuieli de inovare – total (rd. 71 la 73), din care:	70		
- cheltuieli de inovare finalizate în cursul perioadei	71		
- cheltuieli de inovare în curs de finalizare în cursul perioadei	72		
- cheltuieli de inovare abandonate în cursul perioadei	73		
VIII. Alte informații	Nr. rd.	30.06.2013	30.06.2014
A	B	1	2
Avansuri acordate pentru imobilizări necorporale (ct. 4094)	74		
Avansuri acordate pentru imobilizări corporale (ct. 4093)	75		
Imobilizări financiare, în sume brute (rd. 77 + 85), din care:	76		
Acțiuni deținute la entitățile afiliate, interese de participare, alte titluri imobilizate și obligațiuni, în sume brute (rd. 78 la 84), din care:	77		
- acțiuni cotate emise de rezidenți	78		

- lei -

cod 30			
- acțiuni necotate emise de rezidenți	79		
- părți sociale emise de rezidenți	80		
- obligațiuni emise de rezidenți	81		
- acțiuni emise de organismele de plasament colectiv emise de rezidenți	82		
- acțiuni și părți sociale emise de nerezidenți	83		
- obligațiuni emise de nerezidenți	84		
Creanțe immobilizate, în sume brute (rd. 86 + 87), din care:	85		
- creanțe immobilizate în lei și exprimate în lei, a căror decontare se face în funcție de cursul unei valute (din ct. 267)	86		
- creanțe immobilizate în valută (din ct. 267)	87		
Creanțe comerciale, avansuri acordate furnizorilor și alte conturi asimilate, în sume brute (ct. 4092 + 411 + 413 + 418), din care:	88		
- creanțe comerciale externe, avansuri acordate furnizorilor externi și alte conturi asimilate, în sume brute (din ct. 4092 + din ct. 411 + din ct. 413 + din ct. 418)	89		
Creanțe comerciale neîncasate la termenul stabilit (din ct. 4092 + din ct. 411 + din ct. 413)	90		
Creanțe în legătură cu personalul și conturi asimilate (ct. 425 + 4282)	91		
Creanțe în legătură cu bugetul asigurărilor sociale și bugetul statului (ct. 431 + 437 + 4382 + 441 + 4424 + 4428 + 444 + 445 + 446 + 447 + 4482), (rd. 93 la 97), din care:	92		
- creanțe în legătură cu bugetul asigurărilor sociale (ct. 431 + 437 + 4382)	93		
- creanțe fiscale în legătură cu bugetul statului (ct. 441 + 4424 + 4428 + 444 + 446)	94		
- subvenții de încasat (ct. 445)	95		
- fonduri speciale - taxe și vărsăminte asimilate (ct. 447)	96		
- alte creanțe în legătură cu bugetul statului (ct. 4482)	97		
Creanțele entității în relațiile cu entitățile din grup (ct. 451)	98		
Creanțe în legătură cu bugetul asigurărilor sociale și bugetul statului neîncasate la termenul stabilit (din ct. 431 + din ct. 437 + din ct. 4382 + din ct. 441 + din ct. 4424 + din ct. 4428 + din ct. 444 + din ct. 445 + din ct. 446 + din ct. 447 + din ct. 4482)	99		
Creanțe din operațiuni cu instrumente derivate (ct. 4652)	100		

cod 30	- lei -		
Alte creanțe (ct. 453 + 456 + 4582 + 461 + 471 + 473), (rd. 102 la 104), din care:	101		
- decontări cu entitățile asociate și entitățile controlate în comun, decontări cu acționarii privind capitalul și decontări din operații în participație (ct. 453 + 456 + 4582)	102		
- alte creanțe în legătură cu persoanele fizice și persoanele juridice, altele decât creanțele în legătură cu instituțiile publice (instituțiile statului) (din ct. 461 + din ct. 471 + din ct. 473)	103		
- sumele preluate din contul 542 "Avansuri de trezorerie" reprezentând avansurile de trezorerie, acordate potrivit legii și nedecontate până la data de 30 iunie (din ct. 461)	104		
Dobânzi de încasat (ct. 5187), din care:	105		
- de la nerezidenți	106		
Valoarea împrumuturilor acordate operatorilor economici (*****)	107		
Investiții pe termen scurt, în sume brute (ct. 505 + 506 + din ct. 508), (rd. 109 la 115), din care:	108		
- acțiuni cotate emise de rezidenți	109		
- acțiuni necotate emise de rezidenți	110		
- părți sociale emise de rezidenți	111		
- obligațiuni emise de rezidenți	112		
- acțiuni emise de organismele de plasament colectiv rezidente	113		
- acțiuni emise de nerezidenți	114		
- obligațiuni emise de nerezidenți	115		
Alte valori de încasat (ct. 5113 + 5114)	116		
Casa în lei și în valută (rd. 118+ 119), din care:	117		
- în lei (ct. 5311)	118		
- în valută (ct. 5314)	119		
Conturi curente la bănci în lei și în valută (rd. 121 + 123), din care:	120		
- în lei (ct. 5121), din care:	121		
- conturi curente în lei deschise la bănci nerezidente	122		
- în valută (ct. 5124), din care:	123		
- conturi curente în valută deschise la bănci nerezidente	124		
Alte conturi curente la bănci și acreditive (rd. 126 + 127), din care:	125		

cod 30	- lei -		
- sume în curs de decontare, acreditive și alte valori de încasat, în lei (ct. 5112 + 5125 + 5411)	126		
- sume în curs de decontare și acreditive în valută (din ct. 5125 + 5412)	127		
Datorii (rd. 129 + 132 + 135 + 138 + 141 + 144 + 147 + 150 + 153 + 156 + 159 + 160 + 164 + 166 + 167 + 172 + 173 + 174 + 175+ 181), din care:	128		
Împrumuturi din emisiuni de obligațiuni, în sume brute (ct. 161), (rd. 130 + 131), din care:	129		
- în lei	130		
- în valută	131		
Dobânzi aferente împrumuturilor din emisiuni de obligațiuni, în sume brute (ct. 1681), (rd. 133 + 134), din care:	132		
- în lei	133		
- în valută	134		
Credite bancare interne pe termen scurt (ct. 5191 + 5192 + 5197), (rd. 136 + 137), din care:	135		
- în lei	136		
- în valută	137		
Dobânzile aferente creditelor bancare interne pe termen scurt (din ct. 5198), (rd. 139 + 140), din care:	138		
- în lei	139		
- în valută	140		
Credite bancare externe pe termen scurt (ct. 5193 + 5194 + 5195), (rd. 142+ 143), din care:	141		
- în lei	142		
- în valută	143		
Dobânzi aferente creditelor bancare externe pe termen scurt (din ct. 5198), (rd. 145 + 146), din care:	144		
- în lei	145		
- în valută	146		
Credite bancare pe termen lung (ct. 1621 + 1622 + 1627), (rd. 148 + 149), din care:	147		
- în lei	148		
- în valută	149		
Dobânzi aferente creditelor bancare pe termen lung (din ct. 1682), (rd. 151 + 152), din care:	150		
- în lei	151		
- în valută	152		
Credite bancare externe pe termen lung (ct. 1623 + 1624 + 1625), (rd. 154 + 155), din care:	153		
- în lei	154		
- în valută	155		

cod 30	- lei -		
Dobânzi aferente creditelor bancare externe pe termen lung (din ct. 1682), (rd. 157 + 158), din care:	156		
- în lei	157		
- în valută	158		
Credite de la Trezoreria statului și dobânzile aferente (ct. 1626 + din ct. 1682)	159		
Alte împrumuturi și dobânzile aferente (ct. 166 + 167 + 1685 + 1686 + 1687), (rd. 161 + 162), din care:	160		
- în lei și exprimate în lei, a căror decontare se face în funcție de cursul unei valute	161		
- în valută	162		
Valoarea concesiunilor primite (din ct. 167)	163		
Datorii comerciale, avansuri primite de la clienți și alte conturi asimilate, în sume brute (ct. 401 + 403 + 404 + 405 + 406 + 408 + 419), din care:	164		
- datorii comerciale externe, avansuri primite de la clienți externi și alte conturi asimilate, în sume brute (din ct. 401 + din ct. 403 + din ct. 404 + din ct. 405 + din ct. 406 + din ct. 408 + din ct. 419)	165		
Datorii în legătură cu personalul și conturi asimilate (ct. 421 + 422 + 423 + 424 + 426 + 427 + 4281)	166		
Datorii în legătură cu bugetul asigurărilor sociale și bugetul statului (ct. 431 + 437 + 4381 + 441 + 4423 + 4428 + 444 + 446 + 447 + 4481), (rd. 168 la 171), din care:	167		
- datorii în legătură cu bugetul asigurărilor sociale (ct. 431 + 437 + 4381)	168		
- datorii fiscale în legătură cu bugetul statului (ct. 441 + 4423 + 4428 + 444 + 446)	169		
- fonduri speciale – taxe și vărsăminte asimilate (ct. 447)	170		
- alte datorii în legătură cu bugetul statului (ct. 4481)	171		
Datoriile entității în relațiile cu entitățile din grup (ct. 451)	172		
Sume datorate acționarilor (ct. 455)	173		
Datorii din operațiuni cu instrumente derivate (ct. 4651)	174		
Alte datorii (ct. 269 + 453 + 456 + 457 + 4581 + 462 + 472 + 473 + 478 + 509), (rd. 176 la 180), din care:	175		
- decontări cu entitățile asociate și entitățile controlate în comun, decontări cu acționarii privind capitalul, dividende și decontări din operații în participație (ct. 453 + 456 + 457 + 4581)	176		

cod 30		- lei -			
- alte datorii în legătură cu persoanele fizice și persoanele juridice, altele decât datoriile în legătură cu instituțiile publice (instituțiile statului) ²⁾ (din ct. 462 + din ct. 472 + din ct. 473)	177				
- subvenții nereluuate la venituri (din ct. 472)	178				
- vărsăminte de efectuat pentru imobilizări financiare și investiții pe termen scurt (ct. 269 + 509)	179				
- venituri în avans aferente activelor primite prin transfer de la clienți (ct. 478)	180				
Dobânzi de plătit (ct. 5186)	181				
Valoarea împrumuturilor primite de la operatorii economici *****)	182				
Capital subscris vărsat (ct. 1012), din care:	183				
- acțiuni cotate ³⁾	184				
- acțiuni necotate ⁴⁾	185				
- părți sociale	186				
- capital subscris vărsat de nerezidenți (din ct. 1012)	187				
Brevete și licențe (din ct. 205)	188				
IX. Informații privind cheltuielile cu colaboratorii	Nr. rd.	30.06.2013	30.06.2014		
A	B	1	2		
Cheltuieli cu colaboratorii (ct. 621)	189				
X. Informații privind bunurile din domeniul public al statului	Nr. rd.	30.06.2013	30.06.2014		
Valoarea bunurilor din domeniul public al statului aflate în administrare	190				
Valoarea bunurilor din domeniul public al statului aflate în concesiune	191				
Valoarea bunurilor din domeniul public al statului închiriate	192				
XI. Capital social vărsat	Nr. rd.	30.06.2013		30.06.2014	
		Suma (Col. 1)	%⁵⁾ (Col. 2)	Suma (Col. 3)	%⁵⁾ (Col. 4)
Capital social vărsat (ct. 1012)⁵⁾ (rd. 194 + 197 + 201 + 202 + 203 + 204), din care:	193		X		X
- deținut de instituții publice (rd. 195 + 196), din care:	194				
- deținut de instituții publice de subordonare centrală;	195				
- deținut de instituții publice de subordonare locală;	196				

cod 30		- lei -			
- deţinut de societăţile cu capital de stat, din care:	197				
- cu capital integral de stat;	198				
- cu capital majoritar de stat;	199				
- cu capital minoritar de stat;	200				
- deţinut de regii autonome	201				
- deţinut de societăţile cu capital privat	202				
- deţinut de persoane fizice	203				
- deţinut de alte entităţi	204				
XII. Creanţe preluate prin cesionare de la persoane juridice*****)	Nr. rd.	Sume			
A	B	30.06.2013	30.06.2014		
Creanţe preluate prin cesionare de la persoane juridice (la valoarea nominală), din care:	205				
- creanţe preluate prin cesionare de la persoane juridice afiliate	206				
Creanţe preluate prin cesionare de la persoane juridice (la cost de achiziţie), din care:	207				
- creanţe preluate prin cesionare de la persoane juridice afiliate	208				

*) Pentru statutul de „persoane juridice asociate” se vor avea în vedere prevederile art. 124²⁰ lit. b) din Legea nr. 571/2003 privind Codul fiscal, cu modificările şi completările ulterioare.

**) Subvenţii pentru stimularea ocupării forţei de muncă (transferuri de la bugetul statului către angajator) — reprezintă sumele acordate angajatorilor pentru plata absolvenţilor instituţiilor de învăţământ, stimularea şomerilor care se încadrează în muncă înainte de expirarea perioadei de şomaj, stimularea angajatorilor care încadrează în muncă pe perioadă nedeterminată şomeri în vârstă de peste 45 de ani, şomeri întreţinători unici de familie sau şomeri care în termen de 3 ani de la data angajării îndeplinesc condiţiile pentru a solicita pensia anticipată parţială sau de acordare a pensiei pentru limita de vârstă ori pentru alte situaţii prevăzute prin legislaţia în vigoare privind sistemul asigurărilor pentru şomaj şi stimularea ocupării forţei de muncă.

***) Se va completa cu cheltuielile efectuate pentru activitatea de cercetare-dezvoltare, respectiv cercetarea fundamentală, cercetarea aplicativă, dezvoltarea tehnologică şi inovarea, stabilite potrivit prevederilor Ordonanţei Guvernului nr. 57/2002 privind cercetarea ştiinţifică şi dezvoltarea tehnologică, aprobată cu modificări şi completări prin Legea nr. 324/2003, cu modificările şi completările ulterioare.

****) Cheltuielile de inovare se determină potrivit Regulamentului (CE) nr. 1.450/2004 al Comisiei din 13 august 2004 de punere în aplicare a Deciziei nr. 1.608/2003/CE a Parlamentului European şi a Consiliului privind producţia şi dezvoltarea statisticilor comunitare privind inovarea, publicat în Jurnalul Oficial al Uniunii Europene, seria L, nr. 267 din 14 august 2004.

*****) În categoria operatorilor economici nu se cuprind entităţile reglementate şi supravegheate de Banca Naţională a României, respectiv Autoritatea de Supraveghere Financiară, societăţile reclassificate în sectorul administraţiei publice şi instituţiile fără scop lucrativ în serviciul gospodăriilor populaţiei.

*****) Pentru creanţele preluate prin cesionare de la persoane juridice se vor completa atât valoarea nominală a acestora, cât şi costul lor de achiziţie. Pentru statutul de „persoane juridice afiliate” se vor avea în vedere prevederile art. 7 alin. (1) pct. 21 lit. c) din Legea nr. 571/2003, cu modificările şi completările ulterioare.

1) Se vor include chiriile plătite pentru terenuri ocupate (culturi agricole, păşuni, fâneţe etc.) şi aferente spaţiilor comerciale (terase etc.) aparţinând proprietarilor privaţi sau unor unităţi ale administraţiei publice, inclusiv chiriile pentru folosirea luciului de apă în scop recreativ sau în alte scopuri (pescuit etc.).

2) În categoria „Alte datorii în legătură cu persoanele fizice şi persoanele juridice, altele decât datoriile în legătură cu instituţiile publice (instituţiile statului)” nu se vor înscrie subvenţiile aferente veniturilor existente în soldul contului 472.

3) Titluri de valoare care conferă drepturi de proprietate asupra societăţilor, care sunt negociabile şi tranzacţionate, potrivit legii.

4) Titluri de valoare care conferă drepturi de proprietate asupra societăţilor, care nu sunt tranzacţionate.

5) La secţiunea „XI Capital social vărsat”, la rd. 194—204, în col. 2 şi col. 4 entităţile vor înscrie procentul corespunzător capitalului social deţinut în totalul capitalului social vărsat, înscris la rd. 193.

Administrator,
Numele şi prenumele

Semnătura

Ştampila unităţii

Întocmit,
Numele şi prenumele

Calitatea

Semnătura

Nr. de înregistrare în organismul profesional

Raportările contabile la 30 iunie 2014 sunt semnate de persoanele în drept, cuprinzând şi numele în clar al acestora. Rândul corespunzător calităţii persoanei care a întocmit raportările contabile la 30 iunie 2014 se completează astfel:
— directorul economic, contabilul-şef sau altă persoană împuternicită să îndeplinească această funcţie, potrivit legii;
— persoane fizice sau juridice, autorizate potrivit legii, membre ale Corpului Experţilor Contabili şi Contabililor Autorizaţi din România.

Raportările contabile la 30 iunie 2014 se semnează şi de către administratorul sau persoana care are obligaţia gestionării entităţii.

ACTE ALE AUTORITĂȚII DE SUPRAVEGHERE FINANCIARĂ

AUTORITATEA DE SUPRAVEGHERE FINANCIARĂ

DECIZIE**privind autorizarea funcționării ca broker de asigurare
a Societății ALEDA BROKER DE ASIGURARE-REASIGURARE — S.R.L.**

În conformitate cu prevederile art. 13 alin. (1) coroborate cu art. 2 alin. (1) lit. b) și art. 3 alin. (1) lit. a) din Ordonanța de urgență a Guvernului nr. 93/2012 privind înființarea, organizarea și funcționarea Autorității de Supraveghere Financiară (ASF), aprobată cu modificări și completări prin Legea nr. 113/2013, cu modificările și completările ulterioare, precum și în baza prevederilor Legii nr. 32/2000 privind activitatea de asigurare și supravegherea asigurărilor, cu modificările și completările ulterioare, și ale normelor emise în aplicarea acesteia,

potrivit Notei Direcției autorizare avizare nr. SA-DAI 3.515 din 2 iulie 2014, aprobată de președintele Autorității de Supraveghere Financiară, referitoare la solicitarea Societății ALEDA BROKER DE ASIGURARE-REASIGURARE — S.R.L. de obținere a autorizației de funcționare ca broker de asigurare,

Autoritatea de Supraveghere Financiară d e c i d e:

Art. 1. — Societatea ALEDA BROKER DE ASIGURARE-REASIGURARE — S.R.L. cu sediul social în municipiul Cluj-Napoca, județul Cluj, strada Mihai Românul nr. 47B, număr de ordine în registrul comerțului J12/701/28.02.2014, cod unic de înregistrare 32858771/28.02.2014, este autorizată să funcționeze ca broker de asigurare având ca obiect de activitate activitatea de broker de asigurare, conform prevederilor Legii nr. 32/2000 privind activitatea de asigurare și supravegherea asigurărilor, cu modificările și completările ulterioare.

Art. 2. — Societatea prevăzută la art. 1 are dreptul de a practica activitatea de broker de asigurare începând cu data înregistrării în Registrul brokerilor de asigurare.

Art. 3. — Societatea are obligația de a raporta Direcției autorizare avizare pe adresa de e-mail: autorizari@csa-isc.ro

copia scanată a contractului de asigurare/a poliței de asigurare de răspundere civilă profesională și a condițiilor de asigurare, în termen de 15 zile lucrătoare de la data intrării în vigoare a acestuia/acesteia, precum și, trimestrial, copia scanată a documentelor care atestă plata ratelor primei de asigurare aferente contractului de asigurare de răspundere civilă profesională, să deschidă Jurnalul asistențelor în brokeraj și să înscrie în Registrul intermediarilor în asigurări și/sau reasigurări personalul propriu, conform Ordinului președintelui Comisiei de Supraveghere a Asigurărilor nr. 10/2007 pentru punerea în aplicare a Normelor privind Registrul intermediarilor în asigurări și/sau în reasigurări, cu modificările și completările ulterioare.

Art. 4. — Prezenta decizie se publică în Monitorul Oficial al României, Partea I.

Președintele Autorității de Supraveghere Financiară,

Mișu Negrițoiu

București, 7 iulie 2014.

Nr. 743.

EDITOR: GUVERNUL ROMÂNIEI

„Monitorul Oficial” R.A., Str. Parcului nr. 65, sectorul 1, București; C.I.F. RO427282,
IBAN: RO55RNCB0082006711100001 Banca Comercială Română — S.A. — Sucursala „Unirea” București
și IBAN: RO12TREZ7005069XXX000531 Direcția de Trezorerie și Contabilitate Publică a Municipiului București
(alocat numai persoanelor juridice bugetare)

Tel. 021.318.51.29/150, fax 021.318.51.15, e-mail: marketing@ramo.ro, internet: www.monitoruloficial.ro

Adresa pentru publicitate: Centrul pentru relații cu publicul, București, șos. Panduri nr. 1,
bloc P33, parter, sectorul 5, tel. 021.401.00.70, fax 021.401.00.71 și 021.401.00.72

Tiparul: „Monitorul Oficial” R.A.

